Bibliographie © D. Jutzeler & T. Lafranchis, février 2020

BERGSTRÄSSER, J.A.B., 1778-1780 – Nomenclatur und Beschreibung der Insecten in der Grafschaft Hanau-Münzenberg wie auch der Wetterau und der angränzenden Nachbarschaft dies und jenseits des Mains, mit erleuchteten Kupfern (…). Hanau. 1. Jahrgang (1778), 2. Jahrgang (1779), 3. Jahrgang (1779), 4. Jahrgang (1780). [*Papilio Argyrognomon* : vol. 2 (1779), p. 76 ; pl. 46, fig. 1, 2 ; *Pap. Argyrocapelus* : p.76 ; pl. 46, fig. 3, 4 ; *Pap. Argyrocopus* : p. 77 ; pl. 46, fig. 7, 8 ; *Pap. Argyrognomon* var. : vol. 3 (1779), p. 6 ; pl. 51, fig. 7, 8 ; *Pap. Argyrophylax* : p. 13 ; pl. 56, fig. 3, 4 ; *Pap. Argyrobius* : p. 16 ; pl. 58, fig. 7, 8. L'attribution des figures est basée sur Beuret (1961). Faute de connaître le spectre de variation de l'espèce, Bergsträsser (1779) a donné des noms spécifiques à 5 formes individuelles figurées sur 4 planches des volumes 2 et 3 de son ouvrage sur les Insectes du comté d'Hanau-Münzenberg. Beuret les rattacha toutes à *argyrognomon.* La priorité du nom *argyrognomon* est basée sur le fait qu'il a été mentionné le premier parmi les noms ci-dessus et qu'il est le seul auquel l'auteur attribue un site d'origine concret : la forêt de Bruchköbel.]

Papilio Argyrognomon : pl. 46, fig. 1, 2

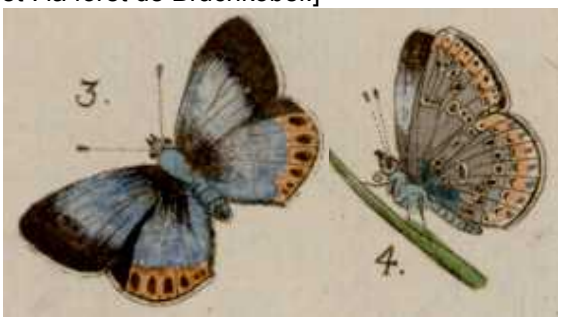

Papilio Argyrocapelus : pl. 46, fig. 3, 4

planche 46

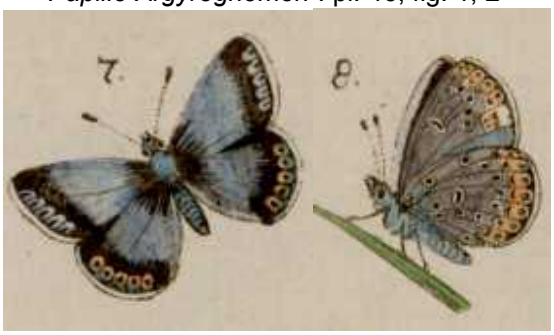

Papilio Argyrocopus : pl. 46, fig. 7, 8

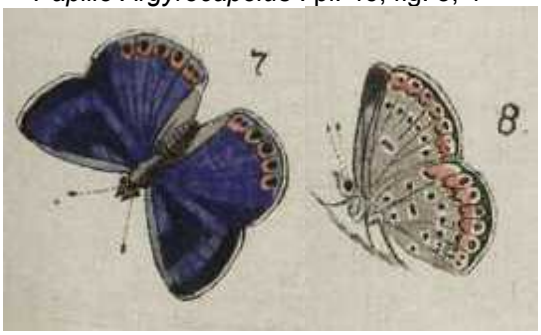

Papilio Argyrognomon var. : pl. 51, fig. 7, 8

planche 51

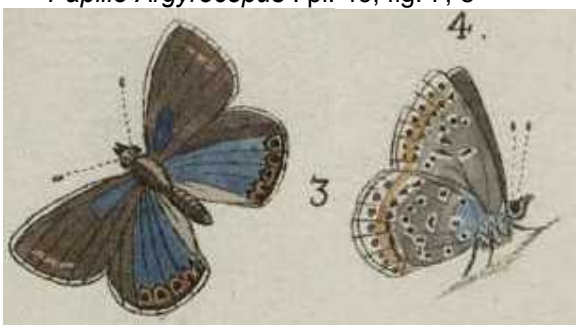

Papilio Argyrophylax : pl. 56, fig. 3, 4

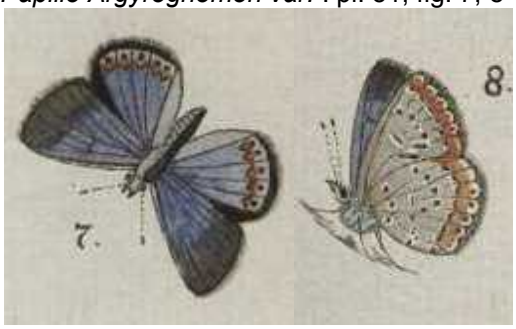

Papilio Argyrobius : pl. 58, fig. 7, 8

planche 58

Reproduction des figures de la planche 46 : Universitätsbibliothek Basel
https://gdz.sub.uni-goettingen.de/id/PPN587688661?tify={"pages":[10],"view":"info"}
https://gdz.sub.uni-goettingen.de/id/PPN587691166?tify={"pages":[105],"view":"scan"}

BEURET, H., 1928 – Biologische und systematische Beiträge zur Geschichte der Lycaeniden. *Societas entomologica* 43 : 41-42. [ssp. *septentrionalis*, locus typicus : Huningue (Alsace)]

BEURET, H., 1947 – Contribution à l'étude de la variation géographique de *Lycaeides argyrognomon* Bergstr. *Lambillionea* 34 : 99-123.

BEURET, H., 1953-1961 – Die Lycaeniden der Schweiz, I. Teil : *Lycaeninae* (Feuerfalter). *Ent. Ges. Basel* (1953) XIII + 106 p., 8 pl. ; II. Teil : Plebejinae (Bläulinge) : Tarucidi, Lampididi, Everidi, Lycaenopsidi, Glaucopsychidi. *Ent. Ges. Basel* (1957), p. 106-271, pl. 9-14 ; III. Teil : Plebejinae (Bläulinge), Fortsetzung Plebejidi. *Ent. Ges. Basel* (1961), p. 272-420, pl. 14-22. [Genus *Lycaeides* : p. 276-282 ; *Lycaeides argyrognomon* Bergsträsser : p. 308-317. Dans l'ouvrage des Insectes du comté d'Hanau-Münzenberg, son auteur Johann Andreas Benignus Bergsträsser était le premier à présenter les trois Plebejus qu'il nommait *Papilio argus* (Moyen argus), *argyrotoxus* (Petit argus) et *argyrognomon* (Azuré des coronilles), ce dernier encore complètement inconnu des lépidoptéristes contemporains. Il était en avance sur son temps, car l'existence d'une troisième espèce ne commença à être admise qu'au début du 20e siècle lorsque Reverdin (1917) reconnut les ssp. *ligurica* (aux femelles brunes) - décrite par Oberthür de

Cernobbio (Como) en 1910 et par Courvoisier en 1911 du Lac de Lugano (Tessin) - et ssp. *aegus* (aux femelles lavées de bleu) que Chapman (1917) avait décrit des environs de Genève, comme conspécifiques les rattachant cependant à tort à une Lycène japonaise nommée *insularis* Leech (voir Oberthür, 1910, pl. 42, fig. 305-306). En 1930, le lépidoptériste allemand Heydemann reconnut que cette espèce converge avec les figures de *Papilio ismenias* dans l'ouvrage de Johann Wilhelm Meigen (1830). Henry Beuret établit l'identité de ces figures avec des imagos reçus d'un collectionneur allemand qui les avait pris en un site indiqué expressément par Bergsträsser pour *argyrognomon* : la forêt de Bruchköbel (Hesse). Cette observation renforça l'opinion de Beuret que la lycène nommée *argyronomonom* ne représente pas le Moyen argus comme Kirby à Londres l'avait pensé mais la 3e espèce. Dans son opinion 269, la CINZ à Londres a suivi entièrement l'opinion de Beuret en 1954.]

BINK, F.A., 1992 – Ecologische Atlas van de Dagvlinders van Noordwest-Europa. Schuyt & Co. Haarlem. 512 p. [*Lycaeides argyrognomon* : p. 298-299. [Frits Bink éleva à plusieurs reprises *L. argyrognomon* avec du matériel provenant de Lorraine présenté ici pour comparaison. Le 14.09.1982, il n'obtint que 3 œufs de plusieurs ♀♀ de Baudonvilliers au nord-est de St.-Dizier. Les chenilles ont éclos au printemps 1983 et se développèrent en 4 stades. 2 ♀♀ représentant la 1ère génération émergèrent le 10.06.1983. Une autre ponte fut obtenue à la mi-juillet 1985 avec des ♀♀ des environs de Lion-devant-Dun. Les chenilles en sortirent en 10 jours et se développèrent en 4 stades pour donner plus de 10 imagos fin août-début septembre 1985. La série de photos présentée ci-dessous a été prise de ce 2e élevage (photos 1-7). Le 9.07.2006, Bink observa environ 20 individus d'*argyrognomon* en pelouse herbeuse (photo 8, au premier plan) du site Pagny-la-Blanche-Côte, non loin du site d'*Hipparchia genava* à 200 m plus à l'ouest. Les chenilles d'*argyrognomon* se nourrissent de *Coronilla* (*Securigera*) *varia* et, en Scandinavie, d'*Astraglus glycyphyllos*. Des chenilles que Bink déplaça de *C. varia* sur *A. glycyphyllos* aux deux derniers stades acceptaient la nouvelle plante et se développaient de façon normale. L'espèce produit deux générations en Europe centrale et une seule en Scandinavie.]

Photographies Frits Bink

BOLZ, R., & WILLIG, S., 2014 – Ergänzungen zum Atlas “Tagfalter in Bayern”: kontinentale Steppenpflanzen als Nahrungspflanzen für heimische Tagfalter (Lepidoptera : Lycaenidae). *Nachrichten des entomologischen Vereins Apollo N.F.* 35 (3) : 149-151.

CHAPMAN, T.A., 1917 – A new European Lycaena – *Plebeius Argus* (*Argyrognomon*) & *Aegus*, sp. nov. *Etudes de Lépidoptérologie comparée* 14 : 42-57 – Un nouveau Lycaena européen *Plebeius Argus* (*Argyrognomon)* et *Aegus*, nova species (= *argyrognomon*). *Etudes de Lépidoptérologie comparée* 14 : 59-76 : pl. 1-20. [Chapman découvrit son *Plebejus Aegus* aux environs de Genève. D'un point de vue actuel, il s’agissait d’une population de *P. argyrognomon* dont les femelles avaient les ailes teintées de bleu.]
http://www.biodiversitylibrary.org/item/40409#page/221/mode/1up

COURVOISIER, L.G., 1910-1911 – Entdeckungsreisen und kritische Spaziergänge ins Gebiet der Lycaeniden. *Entomologische Zeitschrift, Frankfurt am Main* 24 (1910) : p. 59 – en livraisons – 214 ; 24 (1911) : p. 227 – en livraisons – 270 ; 25 (1911) : p. 2 – en livraisons – 84. [Groupe d’*Argus* : 24 : 66-67, 70-71, 77-79, 81-82, 88-89, 92-94 ; *Lycaena argus* var. *ligurica* : p. 81]
http://www.biodiversitylibrary.org/item/99644#page/207/mode/1up

COURVOISIER, L.G., 1911 – Einige neue oder wenig bekannte Lycaeniden-Formen. *Deutsche Entomologische Zeitschrift Iris* 25 : 103-109 [*Lycaena argus* Schiff. forma *ligurica* m(ihi) : p. 103 ; pl. 2, fig. 1. Ufer des Luganersees (rives du lac de Lugano)]
http://www.biodiversitylibrary.org/item/45256#page/159/mode/1up
http://www.biodiversitylibrary.org/item/45256#page/209/mode/1up

FORSTER, W., 1936 – Beitrag zur Systematik des Tribus Lycaenini unter besonderer Berücksichtigung der *argyrognomon*- und der *argus*-Gruppe. *Mitteilungen der Münchner Entomologischen Gesellschaft* 26 : 41-150. [*Lycaena argyrognomon* Brgstr. (- *ismenias* Meigen) : p. 64-81 ; pl. 10, 11]

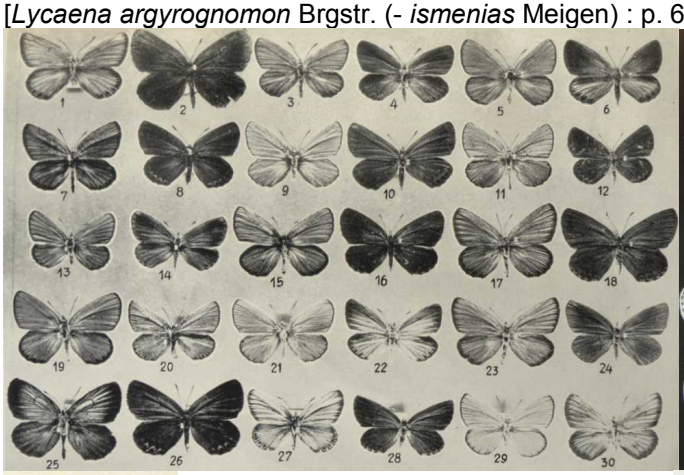

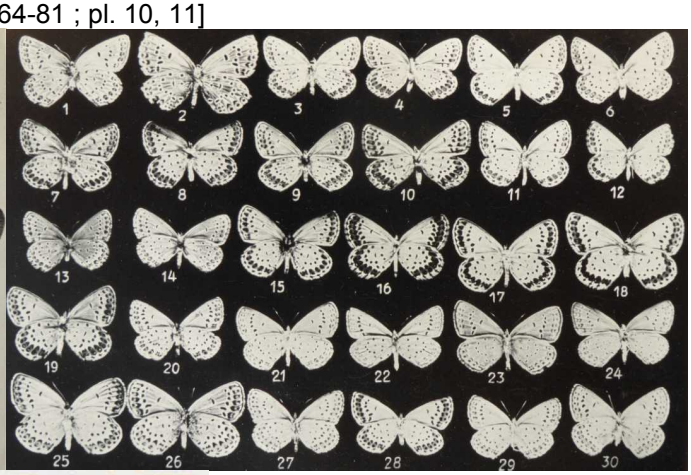

http://www.biodiversitylibrary.org/item/95260#page/82/mode/1up

GERHARD, B., 1850-1853 – Versuch einer Monographie der europäischen Schmetterlingsarten : *Thecla*, *Polyommattus (sic)*, *Lycaena*, *Nemeobius*. Als Beitrag zur Schmetterlingskunde. Verfasser, Wolfgang Gerhard, Hamburg 4, 21 Seiten, 39 kolorierte Tafeln. 10 Hefte : 1-3 (1850), 4-5 (1851), 6-10 (1852), Titelblatt (1853). [*Lycaena Ismenias* L. (= *idas*) : p. 13 ; pl. 24, fig. 3 a, b (♂), 3 c, d (♀)]

56) **Var. Ismenias.** *Borkh.* Südl. Europa.
Platte 24. Fig. 3. a, b, ♂, c, d, ♀.

Planche scannée par Bayerische Staatsbibliothek, München
http://reader.digitale-sammlungen.de/de/fs1/object/display/bsb10231391_00021.html

GODART, J.-B., 1821-1822 – Histoire naturelle des Lépidoptères ou Papillons de France. Diurnes. Première partie – Environs de Paris : 286 p., 39 pl. coul. (1821). Seconde partie – Départements méridionaux 247 p., 28 pl. coul. (1822). [*Papilio Argus*, Polyommate Argus (= *idas*, confusion avec *argyrognomon* ?) : 1ère partie, p. 215-216 ; pl. 11, fig. 1 (♀ recto) et 11 Tert, fig. 4 (♂ verso). «Commun dans les bois de Boulogne et de Vincennes». Le revers du mâle figuré ressemble à celui de *Plebejus argyrognomon*.]

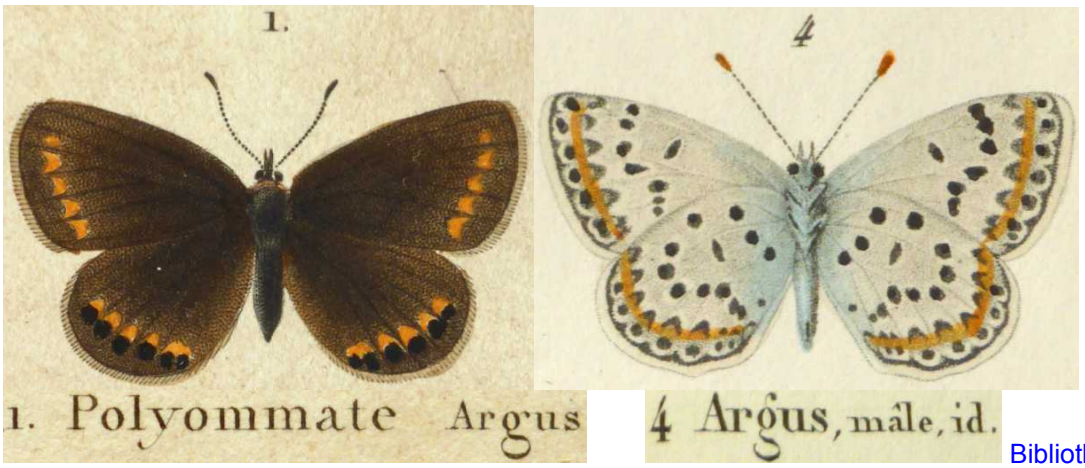

Bibliothèque privée anonyme
http://www.biodiversitylibrary.org/item/38004#page/313/mode/1up

HEYDEMANN, F., 1931 – *Lyc. ismenias* Meigen 1830 (nom. specif. pro *insularis* Leech 1893), ein bisher verkannter, deutscher Bläuling. *Internationale entomologische Zeitschrift*, *Guben* 25 : 129-133, 141-144, 149-152.

ICZN (CINZ) 1954, Opinions and Declarations rendered by the International Commission on Zoological Nomenclature – Opinion 269. Validation, under the Plenary Powers, of the specific name "*Idas*" Linnaeus, 1761, as published in the combination "*Papilio Idas*", and determination of the species represented by the nominal species "*Papilio Idas*" Linnaeus, 1761, "*Papilio Argyrognomon*" Bergsträsser, [1779], and "*Papilio Argus*" Linnaeus, 1758 (Class Insecta, Order Lepidoptera). Vol. 6 (part 1) : 1-24, 1 plate. London, 10.09.1954.
http://www.biodiversitylibrary.org/item/107613#page/61/mode/1up

KIRBY, W.F., 1871 – A Synonymic Catalogue of Diurnal Lepidoptera. London, John van Voorst. 5 + 690 p. [*Cupido Argus* Linn. (= *argus*) : p. 357, n° 145 ; *Cupido Argyrognomon* Bergstr. (= *idas*) : p. 358, n° 153]
http://www.biodiversitylibrary.org/item/44580#page/372/mode/1up

LAFRANCHIS, T., JUTZELER, D., GUILLOSSON, J.-Y., KAN, P. & B., 2015 – La Vie des Papillons. Ecologie, Biologie et Comportement des Rhopalocères de France. Diatheo, Paris, 751 p. [*P. argyrognomon* : p. 380-381]

http://diatheo.weebly.com/la-vie-des-papillons.html

LHOMME, L., 1923 – Catalogue des Lépidoptères de France et de Belgique. Vol. 1 (1923). Paris, 780 p. (Diurnes p. 5-114) [*Plebeius Argus* Linné 1758 (= *idas*) : p. 86, n° 161 ; *Plebeius ligurica* Oberthür = *Aegus* Chapman (= *argyrognomon*) : p. 87, n° 162 ; *Plebeius Aegon* Schiffermüller (= *argus*) : p. 88, n° 163]

LUCAS, H. 1834 – Histoire naturelle des Lépidoptères d'Europe. Ouvrage orné de près de 400 figures peintes d'après nature. Pauquet, Paris. [Polyommate Argus (= plutôt *argyrognomon* que *idas*) : p. 33-34, pl. 24. «L'Argus est commun dans tous les bois des environs de Paris ; à la fin de juillet et au commencement d'août».]

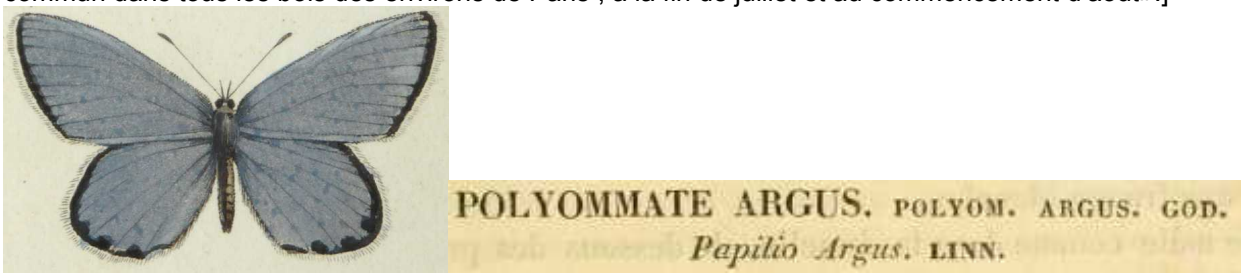

Bibliothèque privée anonyme
https://www.biodiversitylibrary.org/item/53843#page/45/mode/1up
https://www.biodiversitylibrary.org/item/53843#page/277/mode/1up

LUNDGREN, L., & BERGSTRÖM, G., 1975 – Wing scent and scent-released phases in the courtship behavior of *Lycaeides argyrognomon* (Lepidoptera: Lycaenidae). *Journal of Chemical Ecology* 1(4) : 399-412.
http://link.springer.com/journal/10886/1/4/page/1#page-1

MALICKY, H., 1969 – Übersicht über Präimaginalstadien, Bionomie und Ökologie der mitteleuropäischen Lycaenidae (Lepidoptera). *Mitteilungen der Entomologischen Gesellschaft Basel* 19 (2/3) : 25-91 [*Plebejus* (*Lycaeides*) *argyrognomon* Bgstr. (= *ismenias* Meigen) : p. 68-69]

MEIGEN, J.W., 1829-1832 – Systematische Beschreibung der Europäischen Schmetterlinge ; mit Abbildungen auf Steintafeln. 3 volumes : 1 (1829), 2 (1830), 3 (1832). Mayer, Aachen et Leipzig. [*Polyommatus Ismenias* (= *argyrognomon*) : vol. 2, p. 33 ; pl. 49, fig. 5 a-d. «La figure est d'après un individu de ma collection; dans l'ancienne collection de Baumhauer se trouvent encore 11 individus d'apparence semblable. Leur patrie ne m'est pas connue». Heydemann (1931) découvrit la conformité des sous-espèces connues à ce temps : la ssp. *ligurica* aux ♀♀ brunes (Oberthür 1910 : Cernobbio ; Couvoisier, 1911 : Lac de Lugano) et la ssp. *aegus* aux ♀♀ lavées de bleu (Chapman, 1917 : env. Genève) avec '*Polyommatus Ismenias* Meigen, 1829'. Seul Beuret (1961) établit la conformité de ce lycénidé avec quelques figures de Bergsträsser lorsqu'un collectionneur lui donna des individus provenant de la même aire forestière près de Bruchköbel (Hesse) que Bergsträsser avait également indiquée pour *Pap. Argyrognomon*. L'usage actuel des noms *idas*, *argus* et *argyrognomon* est réglé par l'opinion 269 de la CINZ (ICZN) à Londres.]

Ci-dessus – Figures enluminées de *Polyommatus Ismenias* Meigen dans la copie privée (ci-dessus) ainsi que dans celle de la Collection zoologique publique de Munich (Zoologische Staatssammlung München) (plus haut) : Il est facile de constater que la planche de Munich fut coloriée de façon plus détaillée. Sur les planches des deux copies, les noms scientifiques furent complétés de l'écriture manuscrite de Meigen qui signait personnellement la plupart des planches enluminées avec le sigle "J. W. Meigen ill. (uminavit)". L'étiquetage de la copie munichoise est cependant plus détaillé indiquant même des incertitudes avec point d'interrogation. Le numéro de la page sur laquelle l'espèce est décrite n'est cependant pas indiqué. Dans la copie privée, l'étiquetage est plus allégé, complété du numéro de la page et l'arrangement graphique des noms est plus strict. On peut imaginer que le destinataire des planches de Munich (une collection de feuilles volantes dans un carton) était un connaisseur que Meigen voulût informer aussi des cas problématiques tandis que la copie privée serait plutôt une édition de luxe destinée au commerce. Il reste à ajouter que Meigen ne coloriait pas les planches de toutes les copies de son ouvrage (voir Courvoisier, *Int. Ent. Z, Guben* 8 (1914), p. 100, sous *Polyommatus Nicias*).]
Zoologische Staatssammlung München (en haut et au milieu) et Bibliothèque privée anonyme (ci-dessus)
http://babel.hathitrust.org/cgi/imgsrv/image?id=uc1.31175035594202;seq=217;width=711

MICHEL, J.,1948 – *Lycaena ismenias* Meigen (= *argyrognomon*) in Böhmen. Ein Beitrag zur Rassenfrage. *Zeitschrift der Wiener Entomologischen Gesellschaft* 32 : 91-103.

http://www.landesmuseum.at/pdf_frei_remote/ZOEV_32_0091-0103.pdf
MILLIÈRE, P., 1858-74 – Iconographie et description des chenilles et lépidoptères inédits, Lyon, vols 1-3. [*Lycaena Argus*, L., aberration ♀ (= *argyrognomon* ?) : vol. 2, livr. 16 (1866), p. 211-212 ; pl. 73, fig. 4, 5]

Entomologische Sammlung der ETH Zürich
http://www.biodiversitylibrary.org/item/103629#page/264/mode/1up
http://www.biodiversitylibrary.org/item/103629#page/303/mode/1up
NORDSTRÖM, F., 1935 – Was ist *Lycaena dubia* Hering (Schulz i. l.) ? *Internationale entomologische Zeitschrift, Guben* 29 : 97-100.
NORDSTRÖM, F., 1935 – *Lycaeides* (Lycaena) *ismenias* Meig. subsp. *norvegica* n. *Norsk Entomologisk Tidsskrift* 4 : 87-93. [En norvégien avec résumé allemand. Nordström montre que le Moyen Argus cité des environs d'Oslo par Schøyen (1882) sous le nom *L. argyrognomon* var. *dubia* représente en fait l'Azuré des coronilles qu'il cite avec le nom *L. ismenias* Meigen (= *argyrognomon* au sens actuel). Cette race septentrionale se distingue des races de l'Azuré des coronilles connues jusque là par la grande taille des imagos, les femelles fortement bleutées, la formation d'une seule génération annuelle et le fait que la chenille se nourrit probablement d'*Astragalus glycyphyllos,* les sites les plus proches de *Coronilla varia* se trouvant à une distance de 7 km du site d'origine de la ssp. *norvegica*.]
http://www.entomologi.no/journals/nje/old/V4/NET_04_01+02_1935.pdf
OBERTHÜR, CH., 1910 – Notes pour servir à établir la faune française et algérienne des Lépidoptères (Suite). Rhopalocera. *Etudes de Lépidoptérologie comparée* 4 : 15-417 (Diurnes). [*Lycaena Argus*, Linné ; Hübner (316, 317, 318) (= *idas et argyrognomon*) et *Lycaena Aegon*, W.V. ; Hübner (313, 314, 315) (= *argus*) : p. 172-203. *Lycaena Argus-Ligurica* (= *argyrognomon*) : p. 201, pl. 41 (fig. **291** : *Ligurica,* ♂ Chine Nord ; **292** : *Ligurica,* ♀ Sidemi (Mandchourie) ; **293**, **294** : *Ligurica*, ♂,♀ Cernobbio (Lago di Como) ; **295** : *Ligurica*, ♀ Vichy (Allier), ex coll. de Graslin ; **296**, **297** : *Ligurica*, ♂,♀ Uriage (Isère), capt. juin 1895). *Lycaena Argus-Insularis* : p. 200, pl. 42 (fig. **305** : *Insularis* Leech, ♂ Yokohama, Japon, 1891 ; **306** : *Insularis* Leech, Japon.]

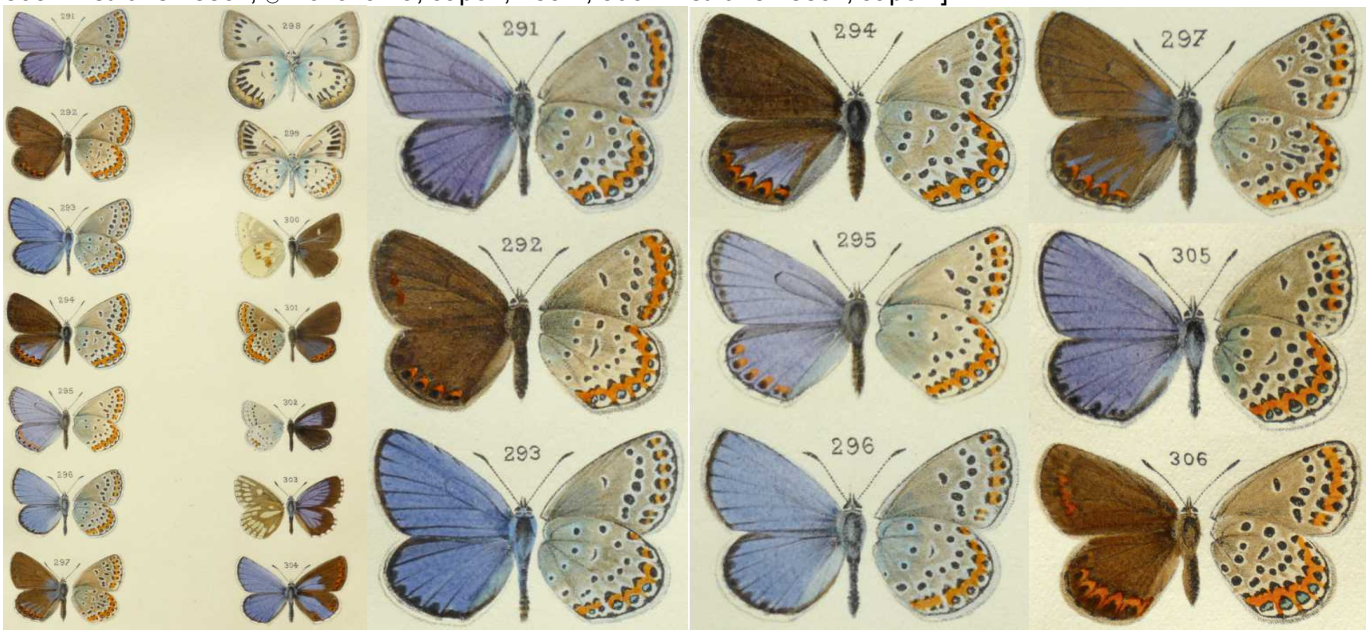

Bibliothèque privée anonyme
http://www.biodiversitylibrary.org/item/40144#page/209/mode/1up
http://www.biodiversitylibrary.org/item/40144#page/677/mode/1up
http://www.biodiversitylibrary.org/item/40144#page/713/mode/1up
PERREIN, C., 2012 – Biohistoire des papillons. Diversité et conservation des lépidoptères rhopalocères en Loire-Atlantique et en Vendée. Presses universitaires de Rennes. ISBN 978-2-7535-1968-8. Présentation illustrée. [*Plebejus argyrognomon*, Azuré des Coronilles : p. 278-279]

REVERDIN, J.L., 1917 – Note sur l'armature génitale mâle chez *Lycaena argus* L. et ses variétés. *Études de Lépidoptérologie comparée* 14 : 17-30 [*Insularis*, *Ligurica* : p. 25]
http://www.biodiversitylibrary.org/item/40409#page/183/mode/1up

STEMPFFER, H., 1928/29 – Notes sur quelques Lycaenidae français. *L'Amateur de papillons* 4 (1928) : 26-29, 38-41, 52-55, 70-72, 84-86, 119-121, 134-136, 154-156 ; 4 (1929) : 185-189. [*Plebeius insularis* Leech (*ligurica* Obth.) (= *argyrognomon*) : 70-72. Stempffer compare deux races différentes de son *Plebeius insularis* (= *argyrognomon*) : *ligurica* Obth. qu'il a prises en juillet 1926 au bord du Lac de Côme entre Cernobbio et Rovenna dont les femelles sont brunes et *bellofontanensis* trouvée en août 1926 et en juin 1927 dans la forêt de Fontainebleau dont les femelles sont plus ou moins teintées de bleu.]

STEMPPFER, H., 1931 – Contribution à l'étude des quelques espèces du genre Lycaeides Hübner. *Annales de la Société entomologique de France* 1931 : 121-132 ; pl. 1-3.
http://gallica.bnf.fr/ark:/12148/bpt6k54628690/f129.image

STEMPFFER, H., 1932 – Gültigkeit der drei *L. ismenias* Meigen Rassen : *septentrionalis* Beuret, *bellofontanensis* Stemp., *aegus* Chpm. *Internationale Entomologische Zeitschrift, Guben* 25 : 454-457.

STEMPFFER, H., 1965 – Détermination facile des espèces du groupe de *Lycaeides idas* (Lycaenidae). *Alexanor* 3 (1964) : 339-344.

STEMPFFER, H., & SCHMIDT, A., 1932 – Studien über zwei oft verwechselte Lycaeniden : *Lycaeides argyrognomon* Bgstr. und *Lycaeides ismenias* Meigen (*insulari*s Leech) und deren Rassen in Mittel- und Ost-Europa. *Internationale Entomologische Zeitschrift* 25 (43) : 429-437, (45) : 449-457, 2 planches.

STRADOMSKY, B.V., & FOMINA, E.A., 2010 – The developmental stages of some blue butterflies (Lepidoptera: Lycaenidae) of Russian South, Part 3. *Caucasian Entomological Bulletin* 7 (2) : 211-215 (en russe). [*Plebejus argyrognomon* : p. 214 ; pl. 13, fig. 6]

http://www.ssc-ras.ru/ckfinder/userfiles/files/18_BV%20Stradomsky%20EA%20Fomina.pdf

VERITY, R., 1919-1921 – Seasonal polymorphism and races of some European Grypocera and Rhopalocera. *Entomologist's Record and Journal of Variation* 31 (1919) : 26-31, 43-48, 87-89, 121-129, 178-184, 193-201 ; 32 (1920) : 3-8, 140-152 ; 33 (1921) : 170-176, 190-193, 210-214 ; 34 (1922) : 12-15, 68-73, 89-93, 134-142. [*Plebeius insularis*, Leech : p. 175-176]

VERITY, R., 1927 – La variation géographique dans l'Europe occidentale des *Plebeius idas* L. (= *Argus* Schiff. = *Argyrognomon* Berg.) et *insularis* Leech. Le nom du *P. lycidas* est de Meigen et non de Trapp. *Annales de la Société entomologique de France* 96 : 1-16. http://gallica.bnf.fr/ark:/12148/bpt6k54627776/f7.image

VERITY, R., 1937 – Appunti su alcuni Lepidotteri diurni italiani. *Memorie della Società entomologica italiana* 16 : 37-50. [*Lycaeides argyrognomon laria* : p. 38. Nouveau nom remplaçant *Lycaena argus ligurica* Oberthür 1910, nom étant soi-disant pris par *Lycaena arion ligurica* Wagner, 1904.] http://www.biodiversitylibrary.org/item/95109#page/212/mode/1up

VERITY, R., 1947-1957 – Les variations géographiques et saisonnières des papillons diurnes en France. Le Charles, Paris, 472 p. Parution : vol. 1 : p. 1-6 (1947), 17-128 (1948), 129-160 (1949), 161-199 (1951) ; vol. 2 : 201-311 (1952), 313-364 (1952) ; vol. 3 : 365-472 (1957). [*Lycaeides argyrognomon* : p. 115-118 ; race *tapinaegus* nov. Race de l'Ouest, femelles presque sans lavis bleu, La Courneuve et Moulidars (Charente), Mouthiers-sur-Boëme]

1-5 : photographies de *Plebejus argyrognomon* des Alpes méridionales (1-4 : Tristan Lafranchis) – 1 : mâle, Digne (Alpes-de-Haute-Provence), 19.07.2014. 2 : femelle brune, Treschnu-Creyers (Drôme), 21.08.2013. 3, 4 : mâle et femelle, Châtillon-en-Diois (Drôme), 21.08.2013. 5 : femelle bleutée, Digne, 14.08.2013 (photos Antoine Lafranchis).