Bibliographie © D. Jutzeler & T. Lafranchis, février 2020

BERGE, F., 1842 – Schmetterlingsbuch oder allgemeine und besondere Naturgeschichte der Schmetterlinge, mit besonderer Rücksicht auf die europäischen Gattungen, nebst einer vollständigen Anweisung, sie zu fangen, zu erziehen, zuzubereiten und aufzubewahren. Mit 1100 colorierten Abbildungen. 1. Auflage. Hoffmann'sche Verlagshandlung, Stuttgart. [*Tachyptera hermione minor* (= *alcyone*), Kleiner Rossgrasflatterer : p. 93, pl. 39, fig. 1 a, b – *Tachyptera hermione major* (= *circe*), Grosser Rossgrasflatterer, Eremit, Weissbinde, Deutscher Atlas, Grosser Waldportier, Waldvenus : p. 93 ; pl. 39, fig. 2 a, b – *Tachyptera janira* (= *jurtina*) : Sandaugenflatterer : p. 93 ; pl. 39, fig. 5 a, b]

Bibliothèque privée anonyme

BERGSTRÄSSER, J.A.B., 1778-1780 – Nomenclatur und Beschreibung der Insecten in der Grafschaft Hanau-Münzenberg wie auch der Wetterau und der angränzenden Nachbarschaft dies und jenseits des Mains, mit erleuchteten Kupfern (…). Hanau. 1. Jahrgang (1778), 2. Jahrgang (1779), 3. Jahrgang (1779), 4. Jahrgang (1780). [Rossgrasfalter, *Papilio Hermione* : vol. 4 (1780), p. 45 ; pl. 95, fig. 1, 2]

https://gdz.sub.uni-goettingen.de/id/PPN587689315?tify={"pages":[49],"view":"info"}
https://gdz.sub.uni-goettingen.de/id/PPN587691166?tify={"pages":[193],"view":"info"}

CONDÉ, B., 1960 – Géonémie de *Kanetisa circe* Fab. dans le nord-est de la France et les régions limitrophes. *Alexanor* 1 : 161-169.

CONDÉ, B., 1962 – Nouveaux documents sur *Kanetisa circe* Fab. dans l'est de la France. *Alexanor* 2 : 190-191.

CONDÉ, B., 1968 – A propos de *Kanetisa circe* Fab. dans les Hautes-Vosges. *Alexanor* 5 : 259-260.

DENIS, M., & SCHIFFERMÜLLER, I., 1775 – Ankündung eines systematischen Werkes von den Schmetterlingen der Wienergegend. Augustin Bernardi, Wien. 323 p. Die Tagschmetterlinge oder Falter = Papiliones L. : p. 158-187, 320-322. [*Papilio Proserpina* (= *circe*), Ruchgrasfalter : p. 169. Chenille *Anthoxanthi odorati.* Figures de la chenille et du papillon : pl. 1a, fig. 9 et pl. 1b, fig. 9 a, b. Hesselbarth & al. (1995 : 920) : «*Papilio Proserpina* D. & S., 1775 est un synonyme subjectif plus récent de *Papilio Circe* Fabricius, 1775 (ICZN, Opinion 516, 1958)».]

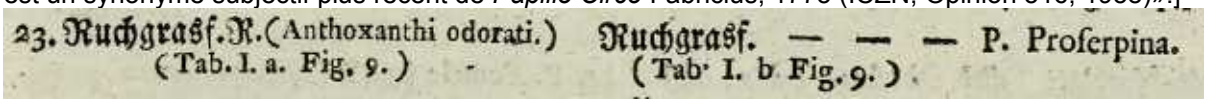
23. Ruchgrasf. R. (Anthoxanthi odorati.) (Tab. I. a. Fig. 9.) Ruchgrasf. — — — P. Proserpina. (Tab. I. b. Fig. 9.)

Sur les deux seules planches 1a et 1b de la Liste viennoise se trouvent les figures de la chenille mature et de l'imago de *Papilio Proserpina* (= *circe*) décrits en détail par ailleurs aux pages 299-303 (voir ci-dessous). Dans l'édition de 1776, connue sous le titre "Liste systématique des papillons de la région de Vienne", ces deux planches sont imprimées à l'envers, fait qui s'explique comme suit : l'édition de 1775 de la Liste viennoise comme "Annonce d'un ouvrage systématique des papillons de la région de Vienne" était tout simplement prévue comme "annonce" d'un ouvrage à plus grande échelle. Pour des raisons inconnues, celui-ci ne fut cependant pas réalisé. Par la suite, on a réédité en 1776 le "prospectus" ou l'"annonce" respectivement comme "Liste systématique". Probablement, les plaques d'impression du frontispice et celles des deux planches 1a et 1b n'existaient déjà plus de sorte qu'il en fallut piquer des calques sur des nouvelles plaques en cuivre ce qui avait pour conséquence l'impression inversée. Le frontispice de 1776 fut cependant redessiné mais il dût représenter tous les papillons figurés déjà sur le frontispice de la première édition de 1775 (voir sous *polyxena*), puis qu'ils étaient mentionnés dans le texte qui fut repris tel quel dans l'édition de 1776.

pl. 1a, 1775 pl. 1a, 1776 pl. 1b, 1775 pl. 1b, 1776

Bibliothèque privé anonyme (édition illuminée de 1775) et "uni.göttingen" (copie non illuminée de 1776)

Der Ruchgrasfalter (Le Silène), *Papilio Proserpina*, p. 299-303. (p. 300) : «(…) Pendant la journée, cette chenille reste près de la terre, le plus souvent entre des tiges d'herbe sèches et en attitude allongée et immobile, raison pour laquelle on ne la découvre que difficilement. Le soir cependant, dès que le soleil se couche, elle monte sur les brins d'herbe vertes où nous l'avons apperçue pour la première fois bougeant doucement et imperceptiblement. Au début de juin, elle se prépare à la transformation en passant : dans ce but, elle s'enterre et se construit une cavité souterraine. Bien compris, une cavité (p. 301) sous la terre ! Probablement, les connaisseurs de l'histoire (biologie) des insectes resteront interloqués par cela. Toutefois, le fait que la chenille d'un diurne s'enterrerait pour se transformer, fut considéré comme presque absurde jusqu'à présent. (…) Désormais, il s'avère qu'il existe aussi une troisième manière de se transformer parmi les papillons qui se passe sous la terre. (…) (p. 303) La chrysalide est teintée d'un marron châtain lustré, tout conformément aux chrysalides des noctuelles. (…). Les derniers jours avant l'émergence, les taches blanches se formant à la face supérieure des ailes antérieures chatoient nettement, dans une teinte jaunâtre, à travers la peau brune. À la mi-juin ou vers la fin de ce mois, le papillon se débarrasse en général de la chrysalide et perce le sol». La chenille courbée en forme de S des auteurs viennois servira comme modèle pendant plus d'un siècle. Elle se retrouve dans les ouvrages d'Esper (1777), Engramelle (1780), Hübner (1799), Hofmann (1893) et Rebel (1910).

Bibliothèque privée anonyme
https://gdz.sub.uni-goettingen.de/id/PPN574458115?tify={"pages":[178],"view":"info"}
https://gdz.sub.uni-goettingen.de/id/PPN574458115?tify={"pages":[308],"view":"info"}
https://gdz.sub.uni-goettingen.de/id/PPN574458115?tify={"pages":[314],"view":"info"}
https://gdz.sub.uni-goettingen.de/id/PPN574458115?tify={"pages":[316],"view":"info"}

DUPONCHEL, P.A.J., 1849 – Iconographie et histoire naturelle des chenilles pour servir de complément à l'histoire naturelle des lépidoptères ou papillons de France, de MM Godart et Duponchel. Germer Baillière, Paris. Tome 1 (Diurnes) : 244 p, 26 pl. coul. [*Satyrus Circe* : p. 192-194 ; pl. 28, fig. 79 a, b. «Nota : La chenille figurée m'a été communiquée par M. le capitaine Léantier de Marseille, amateur très-zélé, à qui l'on doit la découverte de plusieurs espèces nouvelles (…)».]

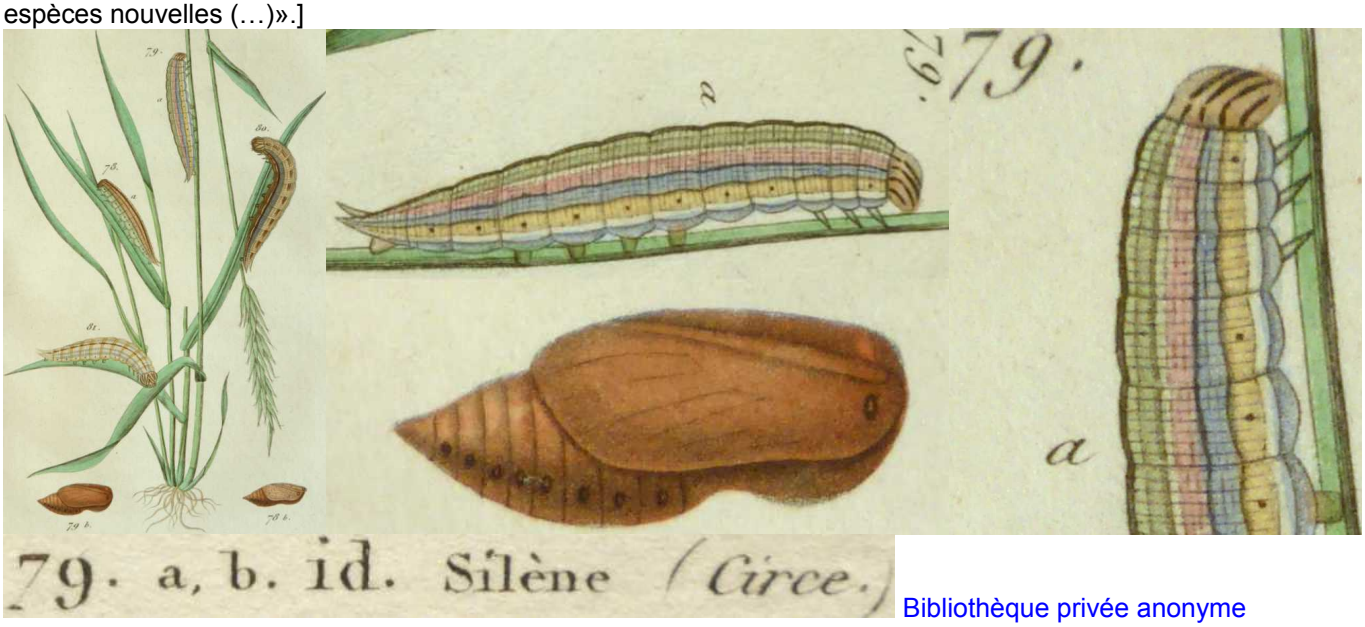

Bibliothèque privée anonyme
http://www.biodiversitylibrary.org/item/38600#page/254/mode/1up
http://www.biodiversitylibrary.org/item/38600#page/251/mode/1up

ENGRAMELLE, J.L.F., 1779 – Papillons d'Europe, peints d'après nature. Première partie. Chenilles, crisalides & papillons de jour. Tome premier. Delaguette, Basan & Poignant, Paris. [Le Silene (= *circe*) : vol. 1, p. 70-71 ; pl. 20, fig. 33 a, b. «Cette espèce ne paroît qu'une fois l'an, à la fin de Juillet. On la trouve dans les forêts, particulièrement dans celles qui sont situées sur des montagnes : elle n'y est jamais en grand nombre. Quoique son vol soit rapide, elle n'agite pas beaucoup ses ailes : elle plane le plus souvent. Elle est plus commune en Provence que dans aucun autre Pays». – Chenille et femelle : vol. 2, p. 302-303 ; pl. 81$^{\text{2ème suppl.}}$, fig. 33 c-e. «Lorsque nous avons décrit le Silène, n° 33, Pl. 20, nous avons dit pag. 70, que nous ne connoissions pas sa Chenille. Nos recherches, à cet égard, n'ont pas été plus heureuses jusqu'à présent, mais un Amateur qui l'a élevée, nous ayant assuré qu'elle étoit fidelement représentée sur le Frontispice du Catalogue Systématique des Papillons des environs de Vienne, nous avons cru faire plaisir à ceux de nos Souscripteurs qui n'ont pas cet ouvrage, de la copier, & nous la plaçons ici Fig. 33c. (…) Pendant le jour cette Chenille se tient tranquillement cachée sous l'herbe, ce qui la rend difficile à découvrir, mais, aussitôt après le soleil couché, elle se traîne avec lenteur pour chercher sa nourriture. C'est dans ce moment que les Auteurs de l'Ouvrage dont nous empruntons son portrait, l'ont découverte. Elle se transforme en

Crisalide ou mois de Juin. Avant sa métamorphose, elle s'enfonce en terre, & s'y pratique une cavité, ce qui est extraordinaire pour une Chenille de Papillon de jour».]

Bibliothèque privée anonyme et e-rara (en haut à droit)
https://www.e-rara.ch/zut/content/pageview/4154980 https://www.e-rara.ch/zut/content/pageview/4155167
https://www.e-rara.ch/zut/content/pageview/4155335 https://www.e-rara.ch/zut/content/pageview/4155444

ESPER, E.J.C., 1776-[1830] – Die Schmetterlinge in Abbildungen nach der Natur mit Beschreibungen, 5 Theile. W. Walters, Erlangen. Die Tagschmetterlinge : Theil 1 (1776-1779), Fortsetzung (1780-1786), Supplement Theil 1 (1789-1803), Supplement Theil 2 (1805, 1830). [Chenille de *P. Proserpina* (= *circe*) : Theil 1, p. 316-317 (sous *Pap. Ianthe* = *briseis*) et 355-356 (1779) ; pl. 26 (1777), fig. 2. À la page 316, Esper se corrige en écrivant que la chenille dessinée sur la planche 26, auprès de la fig. 2 qui représente le mâle de *Pap. Ianthe* (= *briseis*), est celle de *Pap. Proserpina* (= *circe*). À la page 355 on lit que l'histoire naturelle de *Proserpina* fut décrite exhaustivement par les auteurs de la Liste des papillons viennois. – *P. Proserpina* mas. : Theil 1, p. 354-356 (1779) ; pl. 39 (1778), fig. 2 ♂. – *P. Proserpina* foem. : Theil 1, p. 368 (1779) ; pl. 42 (1778), fig. 3]

Bibliothèque privée anonyme

http://www.biodiversitylibrary.org/item/53436#page/9/mode/1up

FABRICIUS, J.C., 1775 – Systema Entomologiae, sistens Insectorum Classes, Ordines, Genera, Species, adjectis synonymis, locis, descriptionibus, observationibus. Flensburgi et Lipsiae in officina libraria Kortii. 30 + 832 p. [*Papilio Circe* : p. 495, n° 226. Hesselbarth & al. (1995: 920) : « La CINZ mit le nom "*Papilio Circe* Fabricius, 1775" sur la Liste officielle des noms zoologiques sous le n° 1513 (Direction 96, 1958)».]

226. P. N. G. alis dentatis, fuſcis: faſcia utrinque alba: anticis ocello unico. *Circe.*
Roeſ. Inſ. 4. tab. 27. fig. 3. 4.
Habitat in Europa.
Pro varietate P. Semele habet *Linné*, at diſtinctus videtur.

https://gdz.sub.uni-goettingen.de/id/PPN578515547?tify={"pages":[531],"view":"info"}

GARCIA-BARROS, E., 1986 – Notas sobre el comportamiento de las hembras de *Brintesia circe* (Fabricius) (Lep., Nymphalidae-Satyrinae) : Estridulacion y agresividad. *Actas VIII Jornada Asociation espanol de Entomologia*, *Sevilla* 1986 : 849-854.
https://www.researchgate.net/publication/266559217_Notas_sobre_el_comportamiento_de_las_hembras_de_Brintesia_circe_Fabricius_Lep_Nymphalidae-Satyrinae_estridulacion_y_agresividad

GARCIA-BARROS, E., 2000 – Comparative data on the adult biology, ecology and behaviour of species belonging to the genera *Hipparchia, Chazara* and *Kanetisa* in central Spain (Nymphalidae: Satyrinae). *Nota lepidopterologica* 23 (2) : 119-140.
https://www.biodiversitylibrary.org/item/129386#page/127/mode/1up

GEOFFROY, E.L., 1762 – Histoire abrégée des insectes qui se trouvent aux environs de Paris ; dans laquelle ces Animaux sont rangées suivant un ordre méthodique. Durand, Paris. 2 volumes. [Le Silene (= *circe*) : vol. 2, p. 46-47, n° 13]
https://gallica.bnf.fr/ark:/12148/bpt6k991697/f48.image

GIBEAUX, C.A., 1999 – Liste-inventaire des Lépidoptères du Massif de Fontainebleau (Insecta, Lepidoptera). *Bulletin de l'Association des Naturalistes de la Vallée du Loing et du massif de Fontainebleau* 75 (2) : 1-64.

GODART, J.-B., 1821-1822 – Histoire naturelle des Lépidoptères ou Papillons de France. Diurnes. Première partie – Environs de Paris : 286 p., 39 pl. coul. (1821). Seconde partie – Départements méridionaux : 247 p., 28 pl. coul. (1822). [Satyre Silène, *Papilio Circe* (Fab.), *Papilio Proserpina* (Hubn. et Esp.) : 1ère partie, p. 131-133 ; pl. 7 Secund, fig. 1 (recto). «Cette espèce ne paraît qu'une fois par an. On la trouve, en juillet et en août, dans les bois secs et dans les lieux pierreux. Nous l'avons prise abondamment au bas de la montagne d'Étampes. On nous a dit qu'on l'avait observée sur la côte située entre Saint-Maurice et Saint-Maur. Cela peut-être ; mais nous ne l'y avons point vue, quoique nous y soyons allés plusieurs fois, aux époques indiquées».]

Bibliothèque privée anonyme
http://www.biodiversitylibrary.org/item/38004#page/201/mode/1up

GODART, J.-B., 1819-1824 – Papillon. *In* : LATREILLE & GODART, Histoire Naturelle. Entomologie, ou Histoire Naturelle des Crustacés, des Arachnides et des Insectes. Encyclopédie Méthodique. Agasse, Paris. Tome Neuvième : 828 p. : p. 1-328 (1819), 329-803 (1824), 804-828 = supplément (1824). [*Satyrus Circe*, Satyre Circé : p. 513-514.]
https://gallica.bnf.fr/ark:/12148/bpt6k58338273/f524.image

GÓMEZ DE AIZPÚRUA, C., 1991 – Biologia y Morfologia de las Orugas, Lepidoptera, tomo 9, Nymphalidae, Satyridae, Lycaenidae, Zygaenidae. Ministerio de Agricultura Pesca y Alimentacion. Madrid. [*Brintesia circe* : p. 25-28]

GROSSER, N., & DORN, R., 1980 – *Satyrus circe* F. in der DDR. *Entomologische Nachrichten* 24 : 28-30.
https://www.zobodat.at/pdf/EntBer_24_0028-0030.pdf

HEMMING, F., 1960 – Determination of the precedence to be accorded to the specific names published for twenty nominal species of butterflies by Denis & Schiffermüller in 1775 in relation to names published by other authors in the same year. *Annotationes Lepidopterologicae, London*, part 2, p. 43-72. *Papilio proserpina* [Denis & Schiffermüller], 1775 – *Brintesia circe* (Fabricius, 1775) : p. 49-50. Summary : p. 70. «Available names which are junior subjective synonyms of older names (eight names) – *Papilio proserpina* [Denis & Schiffermüller], 1775 (Satyridae), takes precedence below *Papilio circe* Fabricius, 1775, the name now in use, of which it is a junior subjective synonym. The modern taxonomic designation for this species is *Brintesia circe* (Fabricius)».
Document original : Bibliothek der ETH Zürich

HERBST, J.F.W., 1788-1804 – Natursystem aller bekannten in- und ausländischen Insekten als eine Fortsezzung der von Büffonschen Naturgeschichte, 11 Bände. Pauli, Berlin. Bände 1+2 (1783-1784) von Carl Gustav Jablonsky ; Bände 3-11 von Johann Friedrich Wilhelm Herbst – Band 3 (1788), 4 (1790), 5 (1792), 6 (1793), 7 (1794), 8 (1796), 9 (1798), 10 (1800), 11 (1804). [*Papilio Proserpina* : vol. 8 (1796), p. 220-222 ; pl. 216, fig. 1-4. «J'ai reçu ce papillon de France ; il se trouverait aussi en Allemagne méridionale et en Hongrie».]

https://gdz.sub.uni-goettingen.de/id/PPN617362009?tify={"pages":[178],"view":"info"}
https://gdz.sub.uni-goettingen.de/id/PPN623319004?tify={"pages":[71],"view":"info"}

HESSELBARTH, G., OORSCHOT, H. VAN, & WAGENER, S., 1995 – Die Tagfalter der Türkei unter Berücksichtigung der angrenzenden Länder, 3 Bände. Selbstverlag Sigbert Wagener, Bocholt. [*Brintesia circe* : vol. 2, p. 920-922]

HOFFMANSEGG, J.C. GRAF VON, 1804 – Alphabetisches Verzeichniss zu J. HÜBNER's Abbildungen der Papilionen mit den beigefügten vorzüglichsten Synonymen. *Magazin für Insektenkunde von Karl ILLIGER* (edit.), Bd. 3 : 181-206. [Priorité des noms de Linné et puis de ceux de Fabricius (F.) sur ceux des tous les autres auteurs : p. 182. *Pap. Proserpina/ Circe* : p. 202]

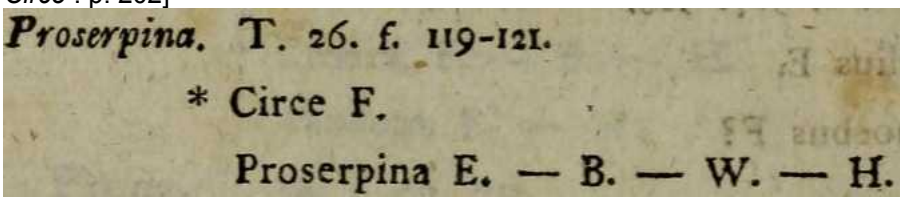

https://www.biodiversitylibrary.org/item/137689#page/192/mode/1up

https://www.biodiversitylibrary.org/item/137689#page/212/mode/1up
HOFMANN, E., 1893 – Die Raupen der Gross-Schmetterlinge Europas. Stuttgart, Hoffmann'sche Verlagsbuchhandlung. [*Satyrus Circe* : p. 21 ; pl. 5, fig. 2 a, b]
https://www.biodiversitylibrary.org/item/110193#page/51/mode/1up
https://www.biodiversitylibrary.org/item/110193#page/357/mode/1up
HÜBNER, J., 1793-1842 – Geschichte europäischer Schmetterlinge. Augsburg. Suivi par C. GEYER. [*Papilio Proserpina* (= *circe*) : pl. 27 (1793-1799), fig. 1 a, b (chenille et chrysalide avant l'émergence du papillon)]

Bibliothèque privée anonyme

HÜBNER, J., 1796-1838, dès 1827 (pl. 182, fig. 896) suivi par C. GEYER – Sammlung europäischer Schmetterlinge. Augsburg. 7 volumes (9 parts). Diurnes, part 1. Hübner décrivit les Diurnes jusqu'à la planche 124 (fig. 636). La date imprimée des descriptions est 1805 tandis que l'année de parution est 1806. [*Papilio Proserpina* (= *circe*) : pl. 26 (1799-1800), fig. 119 (♂) et 120, 121 (♀). Description : p. 21. Patrie : Autriche, Italie. Synonymes : *Pap. Proserpina* d. Ther. (= D. & S.) *Circe* Fabr.]

Bibliothèque privée anonyme

https://www.biodiversitylibrary.org/item/89180#page/29/mode/1up
https://www.biodiversitylibrary.org/item/89172#page/57/mode/1up
INTERNATIONAL COMMISSION ON ZOOLOGICAL NOMENCLATURE (ICZN), 1958 – Opinions and Declarations rendered by the International Commission on Zoological Nomenclature – Opinion 516. Determination under the Plenary Powers of the relative precedence to be assigned to certain works on the Order Lepidoptera (Class Insecta) published in 1775,

by Pieter Cramer, Michael Denis & Ignaz Schiffermüller, Johann Christian Fabricius, Johann Caspar Fuessly, and S.A. von Rottemburg, respectively. Vol. 19 (part 1) : 3-43. London, 16.05.1958.
http://www.biodiversitylibrary.org/item/107616#page/63/mode/1up

LABRAM, J.D., 1840-1843 – Die Tagschmetterlinge der Schweiz. In naturgetreuen Abbildungen dargestellt, mit Erläuterungen begleitet. 104 planches avec descriptions. Bâle. [*Hipparchia Proserpina*, Ruchgras-Falter, Le Silene : pl. 81]

Bibliothèque privée anonyme

LAFRANCHIS, T., JUTZELER, D., GUILLOSSON, J.-Y., KAN, P. & B., 2015 – La Vie des Papillons. Ecologie, Biologie et Comportement des Rhopalocères de France. Diatheo, Paris, 751 p. [*B. circe* : p. 694-695]

.http://diatheo.weebly.com/la-vie-des-papillons.html

LEESTMANS, R., 1977 – Sur la répartition géographique de *Brintesia circe* F. (Lepidoptera, Satyridae). *Linneana Belgica* 7 (2) : 39-42.

LEESTMANS, R., 1984 – *Kanetisa circe* F. en expansion vers le Nord (Lepidoptera, Satyridae). *Linneana Belgica* 9 (8) : 411-412.

LUCAS, H. 1834 – Histoire naturelle des Lépidoptères d'Europe. Ouvrage orné de près de 400 figures peintes d'après nature. Pauquet, Paris. [Satyre Silène God., *Papilio Circe* Fab. : p. 64, pl. 28. «Cette espèce paraît en juillet. On la trouve dans les bois secs et dans les lieux pierreux».]

Bibliothèque privée anonyme
https://www.biodiversitylibrary.org/item/53843#page/76/mode/1up
https://www.biodiversitylibrary.org/item/53843#page/285/mode/1up

MARLOY, M., 1838 – Observations sur quelques chenilles de satyres et description de trois espèces inédites. *Annales de la Société entomologique de France* 1838 : 263-267.

MEIGEN, J.W., 1829-1832 – Systematische Beschreibung der Europäischen Schmetterlinge ; mit Abbildungen auf Steintafeln. 3 volumes: 1 (1829), 2 (1830), 3 (1832). Mayer, Aachen et Leipzig. [*Maniola Proserpina* : vol. 1, p. 105-107 ; pl. 26, fig. 2 a, b. «Ce beau papillon vole en juillet et en août en Allemagne centrale et méridionale et en Italie. (…) La chenille fut décrite le plus exhaustivement par ses premiers découvreurs, les auteurs de la Liste viennoise (voir sous Denis & Schiffermüller, 1775)».]

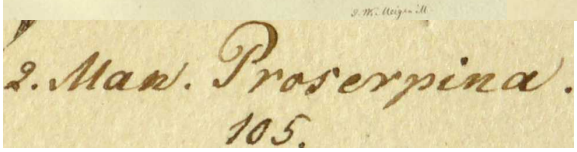

Bibliothèque privée anonyme https://babel.hathitrust.org/cgi/pt?id=uc1.31175035594202;view=1up;seq=115

MÉRIT, X. et V., & MANIL, L., 2003 – La plaine de Chanfroy en forêt de Fontainebleau [F-77]. Inventaire actualisé des Lépidoptères diurnes (Rhopalocera & Heterocera). *Bulletin des Lépidoptéristes Parisiens* 12 (24) : 18-31. [*Brintesia circe* : p. 22].

OBERTHÜR, CH., 1909 – Notes pour servir à établir la Faune Française et Algérienne des Lépidoptères. *Etudes de Lépidoptérologie comparée* 3 : 101-404. [*Satyrus Circe* Fabr. : p. 259] http://www.biodiversitylibrary.org/item/40068#page/566/mode/1up

OCHSENHEIMER, F., 1807-1835 – Die Schmetterlinge von Europa. Gerhard Fleischer, Leipzig. 10 Bände. 1. Theil, 1. Abtheilung (1807) : Falter oder Tagschmetterlinge, 323 p. [*Papilio Proserpina* (= *circe*) : p. 167-169] http://www.biodiversitylibrary.org/item/107176#page/179/mode/1up

PERREIN, C., 2012 – Biohistoire des papillons. Diversité et conservation des lépidoptères rhopalocères en Loire-Atlantique et en Vendée. Presses universitaires de Rennes. ISBN 978-2-7535-1968-8. Présentation illustrée. [*Brintesia circe*, Silène : p. 316-317]

PERRETTE, L., 1967 – Observations complémentaires sur la répartition de *Kanetisa circe* dans le nord-ouest de la France. *Alexanor* 5 : 87-88.

PRAUN, S. VON, 1858 – Abbildung und Beschreibung europäischer Schmetterlinge in systematischer Reihenfolge. Bauer & Raspe, Nürnberg. [*Papilio* (*Satyrus*) *Proserpina* (= *circe*), Ruchgrasfalter : IX. *Hipparchia* Taf. 1, fig. 1-3]

Bibliothèque privée anonyme

PRAUN, S. VON, 1875 (édit. Ernst Hofmann) – Abbildung und Beschreibung europäischer Schmetterlingsraupen in systematischer Reihenfolge zugleich als Ergänzung von dessen Abbildung und Beschreibung europäischer Schmetterlinge. Bauer & Raspe, Nürnberg. [*Hipparchia Proserpina* (= *circe*) : Papiliones II, fig. 1 a ,b]

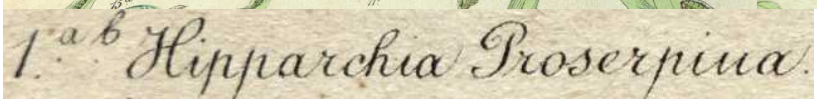

Bibliothèque privée anonyme

PRIEUR, J., 1978 – Nouvelles captures de *Brintesia circe* Fabricius dans le Maine-et-Loire. *Alexanor* 10 : 299-300.

REBEL, H., 1910 – Fr. Berge's Schmetterlingsbuch nach dem gegenwärtigen Stande der Lepidopterologie. neu bearbeitet und herausgegeben von Professor Dr. H. Rebel in Wien. 9. Aufl. Stuttgart, Schweizerbart'sche Verlagsbuchhandlung. [*Satyrus circe* : p. 46, pl. 11, fig. 2 a-c]

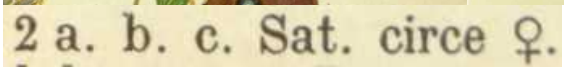

Bibliothèque privée anonyme

https://www.biodiversitylibrary.org/item/36940#page/192/mode/1up
https://www.biodiversitylibrary.org/item/36940#page/195/mode/1up

RÖSEL VON ROSENHOF, A.J., 1746-1761 – Der monatlich-herausgegebenen Insecten-Belustigung 1. Theil (1746), 2. Theil (1749), 3. Theil (1755) und 4. Theil (1761). A.J. Rösel und C.F.C. Kleemann, Nürnberg. [Der (…) grosse, braune Waldvogel (Le grand papillon brun des bois) (= *circe*) : Theil 4 (1761), p. 188-190 ; pl. 27, fig. 3, 4]

Bibliothèque privée anonyme
https://gdz.sub.uni-goettingen.de/id/PPN624988473?tify={"pages":[311],"view":"info"}

ROSSIUS, P., 1790 – Fauna Etrusca sistens insecta quae in provinciis Florentina et Pisana praesertim collegit Petrus Rossius. Tomus secundus, 348 p., pl. 1-10. T. Masi, Liburni [*Papilio Circe* : p. 147-148, n° 1006]
https://www.biodiversitylibrary.org/item/53273#page/457/mode/1up

ROTTEMBURG, S.A. von, 1775 – Anmerkungen zu den Hufnagelischen Tabellen der Schmetterlinge : Diurna. *Naturforscher*, Halle 6 : 1-34 [*Papilio Velleda* (= *circe*) : p. 17, n° 3. «Bien que ce papillon soit connu de différentes régions et malgré les figures données par Rösel vol. 4. pl. 27. fig. 3, 4, je le place ici parce qu'aucun auteur ne le désigna encore. Au contraire, presque tous et même Linné le confondirent avec le *Pap. Hermione* (…). C'est en fait une espèce apparemment différente de celle-là comme Rösel le dit aussi. Il n'habite pas du tout ici. *Pap. Hermione* est cependant extrêmement abondant ici».]

3. *Pap. Velleda.* *Nymphalis Gemmatus.*

http://ds.ub.uni-bielefeld.de/viewer/image/2108412_006/30/

SAHLER, J., 2002 – Observations sur la réextension récente de *Brintesia circe* dans l'est de la France et sur son phototropisme vis-à-vis du rayonnement ultra-violet (Lepidoptera Nymphalidae Satyrinae). *Alexanor* 21 (5) 2000 : 289-293.

SCHAEFFER, J.C., 1766 (-1779) – Icones insectorum circa Ratisbonam indigenorum coloribus naturam referentibus expressae – Natürlich ausgemahlte Abbildungen Regensburgischer Insecten. Zunkel, Regensburg. Vol. 1.1 (pl. 1-50), 1.2 (pl. 51-100), 2.1 (pl. 101-150), 2.2 (pl. 151-200), 3 (pl. 201-280). Classification d'après Panzer, 1804. [*Papilio Circe*, Der Ruchgrassfalter : p. 95 ; vol. 1.2, pl. 82, fig. 1, 2]

Bibliothèque privée anonyme
https://gdz.sub.uni-goettingen.de/id/PPN386935890?tify={"pages":[72],"view":"scan"}
https://gdz.sub.uni-goettingen.de/id/PPN609338285?tify={"pages":[121],"view":"scan"}

SEITZ, A., *in* SEITZ, A., 1907-1909 – Die Groß-Schmetterlinge der Erde. 1,1. Die Palaearktischen Tagfalter. Fritz Lehmann's Verlag, Stuttgart. [*Satyrus circe* avec '*asiatica* form. nov.' : p. 123 ; pl. 41e. Hesselbarth et al. (1995) : «Seitz (1908) introduisit des individus des monts Taurus supérieurs comme "*asiatica* form. nov." D'après le matériel riche à notre disposition, nous pouvons simplement établir que la bande blanche à la face supérieure des ailes postérieures est un peu plus étroite chez les individus des populations anatoliennes par rapport à ceux de l'Europe centrale et occidentale, mais sans se distinguer de celles peuplant la péninsule des Apennins, la Sicile et la péninsule balkanique. Aucune séparation géographique de ce matériel n'est possible dans n'importe quelle direction. Nous n'avons pas trouvé de critère permettant une subdivision en sous-espèces de cette espèce caractérisée par une constance remarquable soit individuellement soit géographiquement. En plus des "subspec."

asiatica et “subspec.” *venusta*, Varin (1962) distingua et décrivit encore 13 autres sous-espèces en l’Europe seulement dont la validité reste incertaine».]

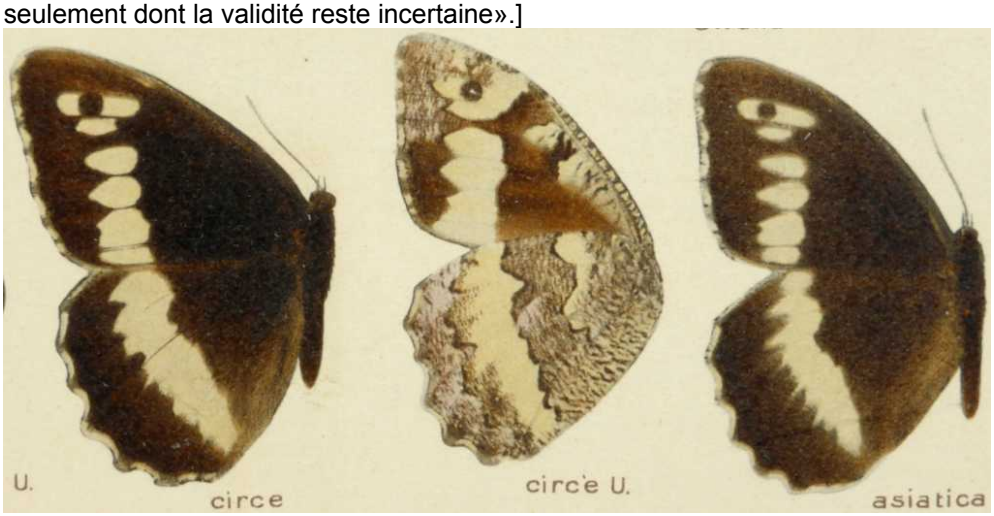

Bibliothèque privée anonyme
https://www.biodiversitylibrary.org/item/38567#page/21/mode/1up
https://www.biodiversitylibrary.org/item/216717#page/23/mode/1up

STAUDINGER, O., & WOCKE, M., 1861 – Catalog der Lepidopteren Europa’s und der angrenzenden Länder. Dresden, Staudinger. 192 p. [*Satyrus Proserpina* S.V. (= *circe*) : p. 12.]

294. Proserpina S.V. cum fig. (1776); Esp. 39, 2.; Hb. 119—21.; Circe F. E. S. III (1793); God. I, 7 sec., 1.

http://books.google.ch/books?id=9I8qAAAAYAAJ&printsec=frontcover&hl=de&source=gbs_ge_summary_r&cad=0#v=onepage&q&f=false

STAUDINGER, O., & WOCKE, M., 1871 – Catalogue ou énumération méthodique des Lépidoptères qui habitent le territoire de la faune européenne. I. Macrolepidoptera. Rhopalocera : p. 1-35 [*Satyrus Circe* F.S.E. : p. 28, n°340].

340. Circe F. S. E. 495 (1775); Rossi Fn. Etr. II, 147; God. I, 7 sec. 1. *Germ. c. et m; Eur. m. (exc. And. et Sic); As. min; Arm.*
Proserpina Schiff. S. V. p. 169, T. I fig. 9 a. b. (1776); Esp. 39, 2; Hb. 119-21; O. I, 1. 167.
Velleda Rott. Nat. VI p. 17 (1775).

http://www.biodiversitylibrary.org/item/38252#page/79/mode/1up

STEENO, R., 1995 – Eerste vondst van *Brintesia circe* (Fabricius, 1775) in België. Lepidoptera : Nymphalidae, Satyrinae). *Phegea* 23 (3) : 144.

SUAREZ, A., 2008 – Récente expansion territoriale de *Brintesia* (*Kanetisa*) *circe* (Fabricius, 1175) dans les Asturies (Nord-Ouest de l’Espagne) et sa relation possible avec l’actuel changement climatique (Lepidoptera : Nymphalidae, Satyrinae). *Lépidoptères* 17 (40) : 70-88.

VARIN, G., 1962 – *Kanetisa circe* Fabricius et la répartition de ses sous-espèces européennes et asiatiques. *Bulletin de la Société entomologique de Mulhouse* 1962 : 65-69.
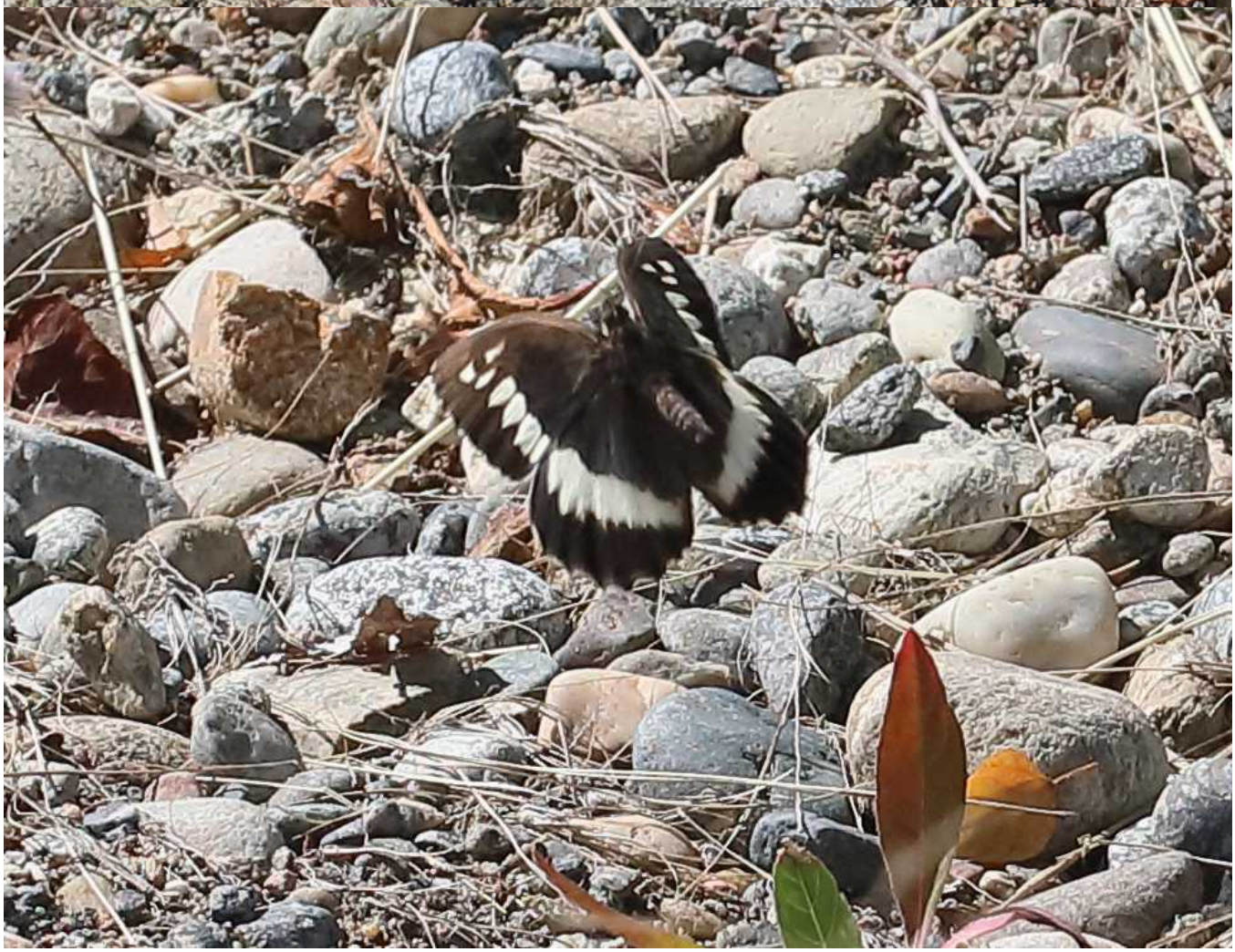
Brintesia circe – 1 : chenille mature, Col de Brouis (Alpes-Maritimes, F), juin 1992, photographie David Jutzeler ; 2-4 : mâle et femelle du Silène sur une route rurale dans le “Parco nazionale delle Lame del Sesia” en Piémont, 23.06.2019, photographies Stefan Bosshard.