Bibliographie © D. Jutzeler & T. Lafranchis, février 2020

BEURET, H., 1933 – *Albulina orbitulus* 1798 et *Agriades glandon* 1798. *Lambillionea* 33 : 134-146.

BEURET, H., 1953-1961 – Die Lycaeniden der Schweiz, I. Teil : *Lycaeninae* (Feuerfalter). *Ent. Ges. Basel* (1953) XIII + 106 p., 8 pl. ; II. Teil : Plebejinae (Bläulinge) : Tarucidi, Lampididi, Everidi, Lycaenopsidi, Glaucopsychidi. *Ent. Ges. Basel* (1957), p. 106-271, pl. 9-14 ; III. Teil : Plebejinae (Bläulinge), Fortsetzung Plebejidi. *Ent. Ges. Basel* (1961), p. 272-420, pl. 14-22. [*Agriades glandon* de Prunner : p. 382-390. Suite à une interprétation fausse de la description originale en latin de *Papilio Orbitulus* par de Prunner (1798), Esper (1800) donna le nom d'*Orbitulus* à L'Azuré des Soldanelles (actuellement *A. glandon*) dont il figura un individu obtenu de la région de Lyon. Le nom '*Orbitulus* Esper' pour désigner notre *glandon* perdura tout au long du 19e siècle, les catalogues de Staudinger de 1861, 1871 et 1901 cémentant cet usage erroné jusqu'au début du 20e siècle. Vittorio Ghiliani, curateur au musée zoologique de Turin, dénonça cette erreur dès 1852 dans son "Relevé des lépidoptères des états sardes" en considérant '*orbitulus* Esper' comme identique à '*glandon* de Prunner' (= l'Azuré des Soldanelles) et '*pheretes* Ochsenheimer' comme identique à '*orbitulus* de Prunner' (= l'Azuré alpin) sans convaincre ses pairs. Ce fut surtout Verity (1919), Stempffer (1928) et Beuret (1933) qui défendirent l'usage des deux noms *glandon* et *orbitulus* au sens de Prunner. "Farfalle diurne d'Italia" de Verity (1943) fut le premier ouvrage appliquant les deux noms au sens original et actuel.]

CHAPMAN, T.A., 1909 – The food-plant of *L. orbitulus*. *The Entomologist* 42 (552) : 105-106. [«Last summer (1908) I met *L. orbitulus* (= *glandon*) abundantly in several valleys south of the Rhone, but especially in the Binntal. I observed it ovipositing in various localities on the slopes of the Holzerspitz. The plant on which the butterflies were laying was *Androsace vitaliana*. Having ascertained this, I noticed that this plant was common wherever the butterflies were most abundant».]

CHAPMAN, T.A., 1911 – On the early stages of *Latiorina (Lycaena) orbitulus*, an amyrmecophilous Plebeid «Blue» butterfly. *Transactions of the Royal entomological Society, London*, p. 148-159, pl. 11-27. [Cet article traite aussi d'*Agriades glandon* dont Chapman figure en couleurs la chenille adulte d'une qualité remarquable sur la planche 11. En 1909, Chapman avait l'impression que *Soldanella alpina* est la plante-hôte près d'Arolla (Valais - Suisse). L'allusion du nom vulgaire aux Soldanelles est trompeuse puisque la chenille de *glandon* ne les consomme pas. En juin 1910, l'Anglais se rendit sur l'alpage Tschampigen près de Binn (Valais) où il récolta plus d'une douzaine de chenilles de *glandon* sur *Androsace vitaliana*.]

http://www.biodiversitylibrary.org/item/51196#page/468/mode/1up
http://www.biodiversitylibrary.org/item/51196#page/478/mode/1up
Document original : Bibliothek der ETH Zürich

CHRÉTIEN, P., 1915 – Note sur quelques Lycaenides de la Faune française. *Bulletin de la Société entomologique de France*, p. 135-139. [*Lycaena orbitulus* Pr. (= *glandon*) : p. 136-137. «(…) Au bout d'une dizaine de jours, en août, la chenille éclôt ; elle hiverne et c'est en juin qu'il convient de la rechercher : c'est assez facile. Il faut examiner les pieds de *Gregoria vitaliana* Duby et voir si les boutons floraux sont percés d'un trou ou à moitié dévorés : dans ce cas, la chenille n'est pas loin, cachée ordinairement sous une petite pierre. Je ne l'ai jamais vue en compagnie de fourmis campophiles ; du reste, elle paraît être dépourvue de glande à miel et les appendices rétractiles du 11e segment ; la chrysalide n'en porte pas trace non plus. J'ai obtenu l'éclosion du papillon fin juin et juillet à La Grave (Hautes-Alpes), en 1898. Sous une pierre, j'avais déjà trouvé la chenille adulte, au mont Genèvre, le 6 septembre 1896. (…)».]

https://www.biodiversitylibrary.org/item/36403#page/206/mode/1upp
COURVOISIER, L.G., 1910-1911 – Entdeckungsreisen und kritische Spaziergänge ins Gebiet der Lycaeniden. *Entomologische Zeitschrift, Frankfurt am Main* 24 (1910) : p. 59 – en livraisons – 214 ; 24 (1911) : p. 227 – en livraisons – 270 ; 25 (1911) : p. 2 – en livraisons – 84. [*Orbitulus* de Prunner – *Meleager* Hübner – *Atys* Hübner – *Pheretes* Hoffmannsegg : p. 100-101, 106-108]
http://www.biodiversitylibrary.org/item/99644#page/252/mode/1up
http://www.biodiversitylibrary.org/item/99644#page/267/mode/1up
COURVOISIER, L.G., 1914 – Nomenklatorische Sünden und Probleme. *Internationale entomologische Zeitschrift*, *Guben* 8 (10-20) : 51-53, 55-57, 63-65, 67-69, 75-77, 79-80, 87-89, 91-92, 99-100, 105-106, 109-111. [*Lycaena rustica* Edwards (1864), bisher *orbitulus* de Prunner (1798), *orbitulus* Esper (1800), *meleager* Hübner (1805) : p. 109-110]
http://www.biodiversitylibrary.org/item/114078#page/203/mode/1up
COURVOISIER, L.G., 1914 – Zur Synonymie des Genus *Lycaena*. *Deutsche Entomologische Zeitschrift Iris* 28 (2) : 143-229. [*Lycaena rustica* Edwards (= *glandon*) : p. 219-221]
http://www.biodiversitylibrary.org/item/191932#page/243/mode/1up
DESCIMON, H., 2010 – Observations sur la biologie des Lépidoptères Rhopalocères vivant dans les Hautes-Pyrénées (65). Mémoire de Diplôme d'Etudes Supérieures (1957). OPIE Midi-Pyrénées.
ESPER, E.J.C., 1776 - [1830] – Die Schmetterlinge in Abbildungen nach der Natur mit Beschreibungen, 5 Theile. W. Walters, Erlangen. Die Tagschmetterlinge : Theil 1 (1776-1779), Fortsetzung (1780-1786), Supplement Theil 1 (1789-1803), Supplement Theil 2 (1805, 1830). [*Papilio Orbitulus,* Der P. Orbitulus, Der Piemontesische Argusfalter : Supplement Theil 1, p. 101 ; pl. 112 (1800), fig. 4. Esper avait reçu de la région de Lyon l'exemplaire figuré dont il n'était pas sûr du sexe. Il croyait par erreur que de Prunner avait décrit sous le nom *Orbitulus* l'espèce actuellement nommée *glandon*. Son erreur a été reprise dans la littérature entomologique pendant plus de 100 ans.]

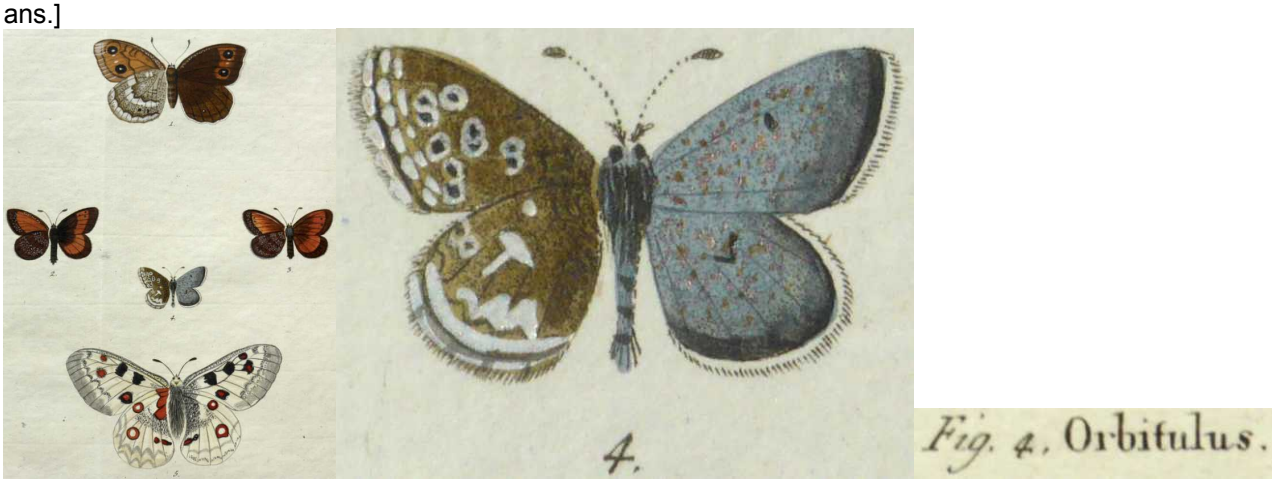

Bibliothèque privée anonyme
http://www.biodiversitylibrary.org/item/53436#page/9/mode/1up
FREYER, C.F., 1831-1858 – Neuere Beiträge zur Schmetterlingskunde mit Abbildungen nach der Natur. Augsburg, beim Verfasser und Rieger. 7 Bände in 120 Heften, 700 kolorierte Tafeln. [*Lycaena Orbitulus* (= *glandon*) : vol. 5 (1842-45), p. 63-64 ; pl. 421, fig 3, 4. Espèce alpine qui vit en juillet sur les plus hautes montagnes du Tyrol. Freyer le captura à la mi-juillet sur l'alpage Schlückenalpe près de Füssen (Allgäu)].

Bibliothèque privée anonyme
https://www.e-rara.ch/zut/content/pageview/18741924 https://www.e-rara.ch/zut/content/pageview/18887126
GERHARD, B., 1850-1853 – Versuch einer Monographie der europäischen Schmetterlingsarten : *Thecla*, *Polyommattus* (sic), *Lycaena*, *Nemeobius*. Als Beitrag zur Schmetterlingskunde. Hamburg, Verfasser, Wolfgang Gerhard. 4, 21

Seiten, 39 kolorierte Tafeln. 10 Hefte : 1-3 (1850), 4-5 (1851), 6-10 (1852), Titelblatt (1853). [*Lycaena Orbitulus* Esp. (= *glandon*) : p. 11 ; pl. 18, fig. 1 a, b (♂), 1c (♀)]

30) **Orbitulus.** *Esp.* Alpen.
Ochs. I, 2. S. 43.
Platte 18. *Fig.* 1. *a, b,* ♂, *c,* ♀.

Planche scannée par Bayerische Staatsbibliothek, München
http://reader.digitale-sammlungen.de/de/fs1/object/display/bsb10231391_00019.html

GHILIANI, V., 1852 – Materiali per servire alla compilazione della fauna entomologica Italiana ossia Elenco delle specie di Lepidotteri riconosciute esistenti negli stati Sardi. Torino. [p. 18 : Ghiliani était le premier à établir les synonymies : *orbitulus* Esper = *glandon* de Prunner et *pheretes* Ochsenheimer = *orbitulus* de Prunner]

	Sardegna	Liguria	Piemonte	Savoia			
Orbitulus, Esp.	»	3	2	2	Id.	Frane, e praterie aride lungo ai torrenti.	Alpi elevate.
Glandon, Depr.	»	»	»	»			
Pheretes, O.	»	»	4	4	Id.	Sommità delle praterie alpine, altezza di 2500 metri circa.	
Orbitulus, Depr.	»	»	»	»			

https://gdz.sub.uni-goettingen.de/id/PPN620334983?tify={%22pages%22:[22],%22view%22:%22info%22}

GODART, J.-B., 1821-1822 – Histoire naturelle des Lépidoptères ou Papillons de France. Diurnes. Première partie – Environs de Paris : 286 p., 39 pl. coul. (1821). Seconde partie – Départements méridionaux : 247 p., 28 pl. coul. (1822). [Polyommate Orbitulus, Papillon Orbitule (Latr.), *Papilio Orbitulus* (Esp., De Prun. Ochsen.), *Papilio Meleager* (Hubn.) (= *glandon*) : 2nde partie, p. 200-201 ; pl. 25, fig. 3, 4]

Bibliothèque privée anonyme
https://www.biodiversitylibrary.org/item/38003#page/256/mode/1up

GODART, J.-B., 1819-1824 – Papillon. *In* : LATREILLE & GODART, Histoire Naturelle. Entomologie, ou Histoire Naturelle des Crustacés, des Arachnides et des Insectes. Encyclopédie Méthodique. Agasse, Paris. Tome Neuvième : 828 p. : p. 1-328 (1819), 329-803 (1824), 804-828 = supplément (1824) [*Polyommatus Orbitulus*, Polyommate Orbitulus (= *glandon*) : p. 688]
https://gallica.bnf.fr/ark:/12148/bpt6k58338273/f699.item

HOFFMANSEGG, J.C. GRAF VON, 1804 – Alphabetisches Verzeichniss zu J. Hübner's Abbildungen der Papilionen mit den beigefügten vorzüglichsten Synonymen. Magazin für Insektenkunde von Karl Illiger (edit.), Bd. 3 : 181-206. [*Papilio Meleager* : p. 198. Hoffmansegg considéra l'emploi du nom *Meleager* par Hübner comme invalide sans proposer d'autre nom.]

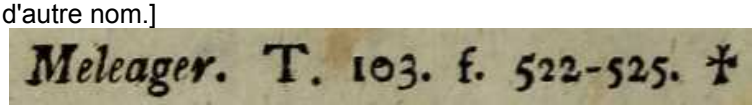

http://www.biodiversitylibrary.org/item/137689#page/214/mode/1up

HÜBNER, J., 1796-1838, dès 1827 (pl. 182, fig. 896) suivi par C. GEYER – Sammlung europäischer Schmetterlinge. Augsburg. 7 volumes (9 parts). Diurnes, part 1. Hübner décrivit les Diurnes jusqu'à la planche 124 (fig. 636). La date imprimée des descriptions est 1805 tandis que l'année de parution est 1806. [*Papilio Meleager* (= *glandon*), Nebelblauer Falter : pl. 103 (1803-04), fig. 522-525. Description : p. 47. Patrie : les Alpes du Tyrol. «De la collection du Monsieur Pfeiffer. Probablement, '*Orbitulus* Prunn.' est identique à ce papillon». – *Pap. Meleager* : pl. 151 (1818-1819), fig. 761-762. – *Papilio Orbitulus* : pl. 170 (1823-24), fig. 841]

Bibliothèque privée anonyme
http://www.biodiversitylibrary.org/item/89180#page/55/mode/1up
https://www.biodiversitylibrary.org/item/89172#page/209/mode/1up
https://www.biodiversitylibrary.org/item/89172#page/305/mode/1up
https://www.biodiversitylibrary.org/item/89172#page/343/mode/1up

LAFRANCHIS, T., JUTZELER, D., GUILLOSSON, J.-Y., KAN, P. & B., 2015 – La Vie des Papillons. Ecologie, Biologie et Comportement des Rhopalocères de France. Diatheo, Paris, 751 p. [*A. glandon* : p. 356-357]

http://diatheo.weebly.com/la-vie-des-papillons.html

ICZN (CINZ), 1999 – The International Code of Zoological Nomenclature. Publisher: The International Trust for Zoological Nomenclature c/o the natural History Museum, Cromwell Road, London SW7 5BD, UK. [*Agriades glandon* de Prunner, 1798 ou Prunner, 1798 ? Il s'agit d'un problème récurrent car il n'y a pas de réglementation officielle pour ces cas. Le préfixe "de" (en allemand "von") dans un nom de famille implique habituellement la reconnaissance d'un statut de noblesse, information sans aucune importance dans le monde égalitaire d'aujourd'hui. C'est à l'utilisateur de décider s'il préfère écrire "de Prunner" ou seulement "Prunner". De même, on peut écrire "de Boisduval" ou simplement "Boisduval", "de Nicéville" ou "Nicéville", "von Bismarck" ou "Bismarck" etc. Gerardo Lamas emploie toujours Prunner, Boisduval etc., sans préfixe.]
http://iczn.org/iczn/index.jsp

LUCAS, H. 1834 – Histoire naturelle des Lépidoptères d'Europe. Ouvrage orné de près de 400 figures peintes d'après nature. Pauquet, Paris. [Polyommate Orbitule (= *glandon*) : p. 34-35, pl. 24. «Se trouve dans les Alpes, au mois de juillet».]

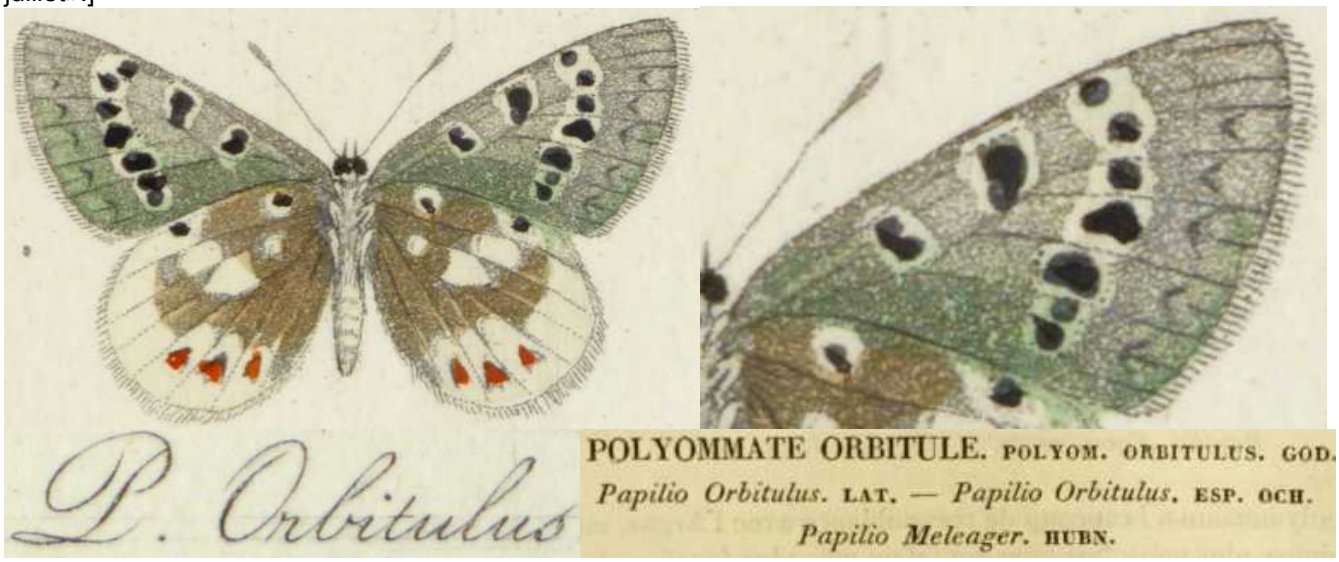

Bibliothèque privée anonyme
https://www.biodiversitylibrary.org/item/53843#page/46/mode/1up
https://www.biodiversitylibrary.org/item/53843#page/279/mode/1up

MALICKY, H., 1969 – Übersicht über Präimaginalstadien, Bionomie und Ökologie der mitteleuropäischen Lycaenidae (Lepidoptera). *Mitteilungen der Entomologischen Gesellschaft Basel* 19 (2/3) : 25-91 [*Agriades glandon* de Prunner (= *orbitulus* Esp.) : p. 71]

MEIGEN, J.W., 1829-1832 – Systematische Beschreibung der Europäischen Schmetterlinge ; mit Abbildungen auf Steintafeln. 3 volumes : 1 (1829), 2 (1830), 3 (1832). Mayer, Aachen et Leipzig. [*Polyommatus Orbitulus* (= glandon*)* : vol. 2, p. 17-18 ; pl. 45, fig. 5 a-d. «Ce papillon se trouve au mois de juillet dans les Alpes du Tyrol et du Piémont. La figure du mâle fut copiée de l'ouvrage de Godart. Elle diffère de mon exemplaire par son dessin du revers qui correspond précisément à celui de la femelle en collection que j'ai figurée».]

Bibliothèque privée anonyme

https://babel.hathitrust.org/cgi/pt?id=uc1.31175035594202;view=1up;seq=201
MUNGUIRA, M.L., GARCÍA-BARROS, E., & MARTÍN, J., 1997 – Plantas nutricias de los licénidos y satirinos españoles (Lepidoptera : Lycaenidae y Nymphalidae). *Boletín de la Asociación española de Entomología* 21 (1-2) : 29-53. [*Agriades glandon* : p. 37]
http://www.entomologica.es/cont/publis/boletines/633.pdf
MUÑOZ SARIOT, M.G., 2011 – Biología y ecología de los licenidos españoles. 383 p. Primera edición, 2011. Edita : Miguel Gines Muñoz Sariot Atarfe, Granada. D.L. GR 4633-2011. ISBN : 978-84-615-4713-5. [*Agriades glandon* (Prunner, 1798) : p. 254-257. Présentation illustrée]

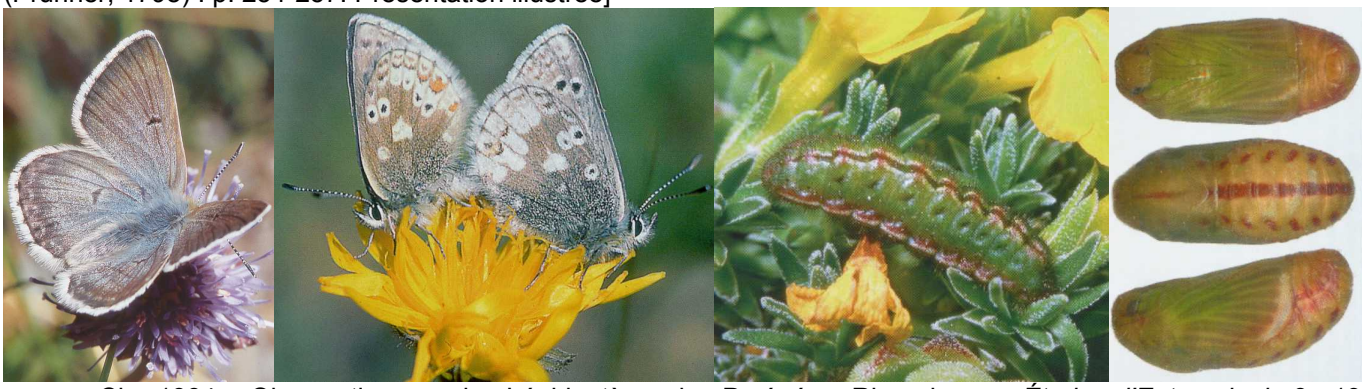

OBERTHÜR, Ch., 1884 – Observations sur les Lépidoptères des Pyrénées, Rhopalocera, *Études d'Entomologie* 8 : 13-28. [*Lycaena Pyrenaica*, Bdv. et *Lycaena Orbitulus*, Huebner (= *glandon*) : p. 16-17 ; pl. 1 (fig. **8**, **9** : *Lycaena Orbitulus*, Esper, ♀ et ♂ (= *glandon*), fig. **10**, **11** : Lycaena pyrenaica, Bdv., ♀ et ♂ (*pyrenaica*). (p. 16) «Aux environs de Cauterets, on trouve *Pyrenaica* et *Orbitulus* (= *glandon*), tandis qu'aux Picos de Europa, nous n'avons trouvé que *Pyrenaica*. Celle-ci nous a paru être rare aux environs de Cauterets ; mais elle est très commune aux Picos. *Orbitulus* ♂ est commun autour du lac de Gaube, au col de Rieux et près du lac Bleu ; mais la ♀ est toujours plus rare – *Orbitulus* (= *glandon*) des Hautes-Pyrénées me paraît constituer une race différente de celle des Alpes. (…) (p. 17) J'ai sous les yeux un nombre considérable d'*Orbitulus* (= *glandon*) des Hautes-Prénées et tous les individus sont plus grands et plus robustes que ceux des Alpes de France, de Suisse (la Grave, Zermatt, Simplon) et de Carinthie de sorte que l'observation du catalogue de Staudinger (1871) se rapportant à *Pyrenaica* (*major*) se trouve bien mal fondée par rapport à l'*Orbitulus* des mêmes lieux». En se basant sur ces considérations, Staudinger (1901) décrivit les *glandon* des Pyrénées comme une sous-espèce qu'il nomma "var. *Oberthüri* Stgr". En raison d'une homonymie, Verity (1943) transforma ce nom en *magnaglandon* (voir aussi Verity, 1949).]

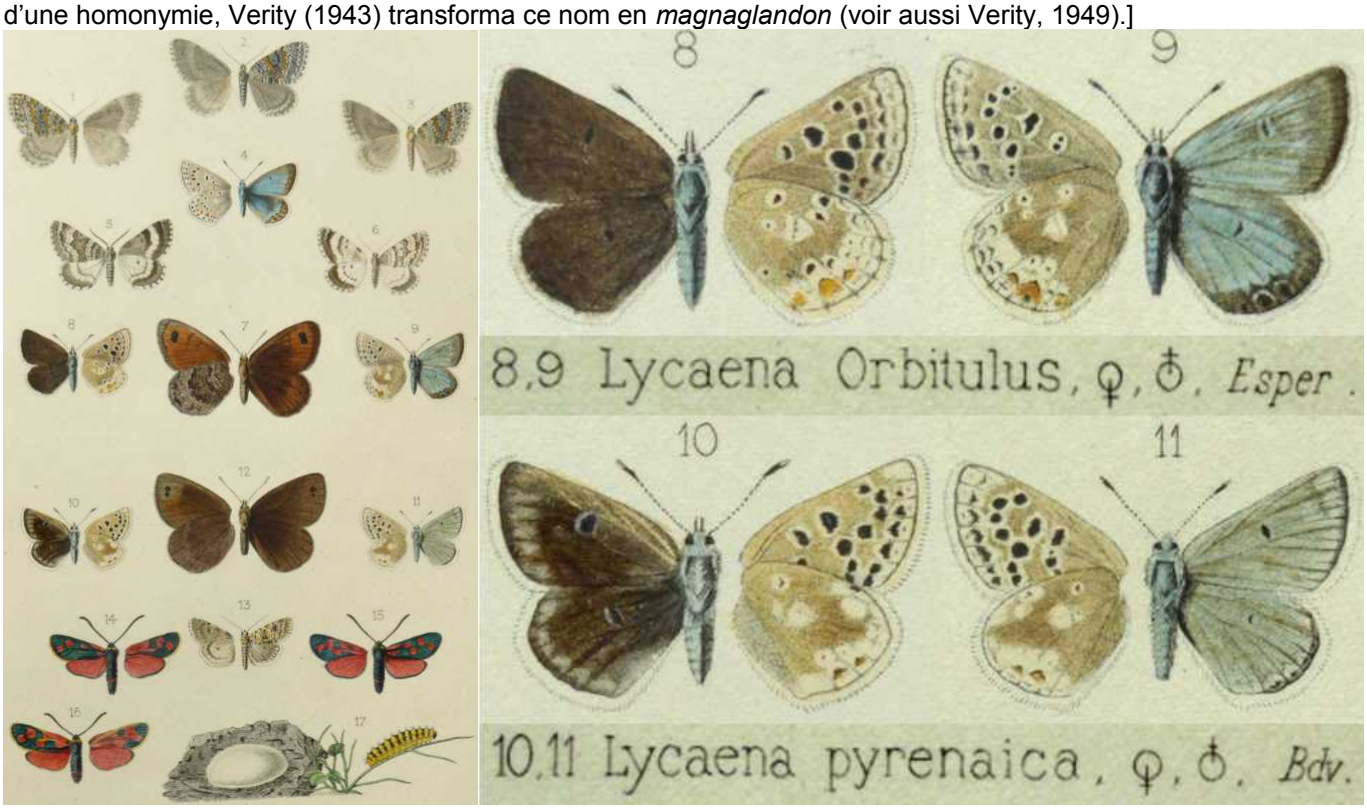

Entomologische Sammlung der ETH Zürich
http://www.biodiversitylibrary.org/item/38027#page/22/mode/1up
http://www.biodiversitylibrary.org/item/38027#page/63/mode/1up

OBERTHÜR, CH., 1910 – Notes pour servir à établir la faune française et algérienne des Lépidoptères (Suite). Rhopalocera. *Etudes de Lépidoptérologie comparée* 4 : 15-417 (Diurnes). [*Lycaena Orbitulus* Esper (= *glandon*) : p. 294-296 ; pl. 40 (fig. **290** : *Lycaena Orbitulus-Oberthuri-Caeca* ♂. Bords du Lac de Gaube, Hautes-Pyrénées]

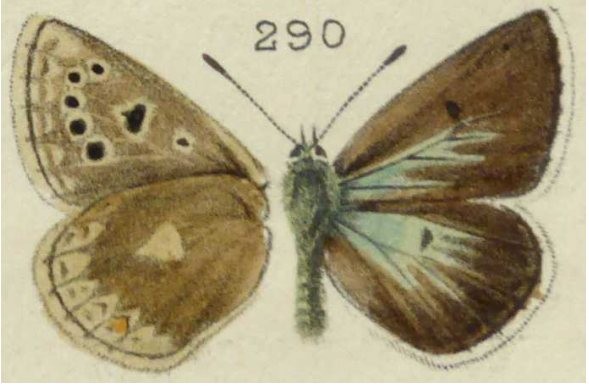

Bibliothèque privée anonyme
http://www.biodiversitylibrary.org/item/40144#page/302/mode/1up
http://www.biodiversitylibrary.org/item/40144#page/677/mode/1up
http://www.biodiversitylibrary.org/item/40144#page/711/mode/1up

OBERTHÜR, Ch., 1923 – Catalogue des Lépidoptères des Pyrénées-Orientales, Rhopalocera. *Études de Lépidoptérologie comparée* 20 : 1-54. [*Lycaena Orbitulus*, Esper (= *glandon*) : p. 48]

OCHSENHEIMER, F., 1807-1835 – Die Schmetterlinge von Europa. Gerhard Fleischer, Leipzig. 10 Bände. 1. Theil, 2. Abtheilung (1808) : Falter, oder Tagschmetterlinge, 240 p. [*Papilio Orbitulus* (= *glandon*) : p. 43-44]
http://www.biodiversitylibrary.org/item/107172#page/77/mode/1up

PIERRET, M., 1848 – Observations faites pendant les mois de juillet et août 1848, sur les lépidoptères qui se trouvent aux environs de Gavarnie. *Annales de la Société entomologique de France*, p. 397-406. [(p. 399-400) «Dégoûté du versant espagnol, je repris bien vite le chemin de Gavarnie, et de là, tous les jours, accompagné de deux guides armés, comme moi, de pinces et de filets, j'explorai successivement tous les sommets d'alentour. Je commençai par la côte de Pouyaspé qui s'élève entre Gavarnie et les neiges du port. La partie de rochers de cette côte qui descend vers le Gave, m'a offert la *Lycaena pyrenaica*, espèce que M. Boisduval a eu tort de rapporter à l'*orbitulus* (= *glandon*) dont elle n'a ni le vol, ni les mœurs, ni la couleur, ni les dessins, ni même la coupe d'ailes. L'*orbitulus* (= *glandon*) typique n'est pas rare dans les Pyrénées ; je l'ai pris communément sur les flancs du Pimené, ainsi que sur les hauteurs du cirque de Troumouse. Son apparition est un peu plus tardive que celle de la *pyrenaica*. En outre, l'*orbitulus* (= *glandon*) des Pyrénées est entièrement semblable à celui des Alpes, et il n'existe jamais de passages entre cette Lycénidé et sa congénère *pyrenaica*. Toutes deux habitent des localités différentes ; j'ai cependant trouvé deux mâles de l'*orbitulus* (= *glandon*) dans la partie haute de la côte de Pouyaspé. C'est la seule fois que je l'ai vu voler avec la *pyrenaica*. Le mâle de cette dernière espèce s'écarte souvent du lieu de sa naissance pour venir se désaltérer près des flaques d'eau sur les sentiers qui conduisent au port. La femelle n'est pas aventureuse ; elle concentre son vol entre les rochers contre lesquels elle aime à se reposer».]

PRUNNER, L. DE, 1798 – Supplementum Papilionum quos comes Excoffier de Lezzolo (…) mihi obtulit *in* : Lepidoptera Pedemontana illustrata. Augusta Taurinorum excudebat Mathaeus Guaita. [*Papilio Glandon* : p. 76]

159 PL. R. PAP. GLANDON

Alis extus fuscis, azure aquatis, fimbria argentina; intus tam prioribus quam posterioribus cinereis azure aquatis, margine nigra, ocellis obscuris flave illuminatis, et alis albis nigre pupillatis, superficie dispersis.

In montibus.

http://archive.org/stream/lepidopterapede00prungoog#page/n130/mode/2up

ROGENHOFER, A.F., 1875 – Die ersten Stände einiger Lepidopteren. *Verhandlungen der kaiserlich-königlichen zoologisch-botanischen Gesellschaft in Wien* 25 : 797-802 [*Lycaena Orbitulus* Prunn. (= *glandon*) : p. 797. La première observation de la chenille remonte à Rogenhofer qui la trouva au Col du Stelvio. La plante-hôte lui était inconnue.]
http://www.biodiversitylibrary.org/item/55331#page/927/mode/1up

ROWLAND-BROWN, H., 1905 – *Lycaena orbitulus* (= *glandon*), Prun., L. var. *oberthuri*, Stgr., and *L. pyrenaica*, B. *The Entomologist* 38 (509) : 241-242.

STAUDINGER, O., & WOCKE, M., 1861 – Catalog der Lepidopteren Europa's und der angrenzenden Länder. Staudinger, Dresden. 192 p. [*Lycaena Orbitulus* Esp. : p. 5]

125. **Orbitulus** Esp. 112, 4. (1800?); Hb. 841. ab.; God. II, 25, 3. 4.; Frr. 421, 3. 4.; Meleager Hb. 522—5. 761—2.
a. v. *Pyrenaica* B. Gen. p. 11.; HS. 483—5.
b. v. *Aquilo* B. Ic. 12, 7. 8.; HS. 24. 25. ♀, 343—4 ♂.; Dup. I, 47, 6. 7.; Moeschler Wien. Mts. 1860 p. 343.
c. v. *Dardanus* Frr. 419, 2. 3. (Sept. 1843.) HS. 240—3. (1844.)

http://books.google.ch/books?id=9I8qAAAAYAAJ&printsec=frontcover&hl=de&source=gbs_ge_summary_r&cad=0#v=onepage&q&f=false

STAUDINGER, O., & WOCKE, M., 1871 – Catalogue ou énumération méthodique des Lépidoptères qui habitent le territoire de la faune européenne. I. Macrolepidoptera. Rhopalocera : p. 1-35. [*Lycaena Orbitulus* Prun (1798) : p. 9, n° 154. Dans son catalogue de 1871 (et dans celui de 1901), Staudinger échangea le nom d'auteur Esper par celui de de Prunner, ignorant que '*orbitulus* Prunner' se réfère en effet à l'espèce actuellement connue sous ce nom et non à *glandon*.]

154. **Orbitulus** Prun. Lep. Ped. p. 75 (1798); Esp. 112, 4 (1800); O. I, 2. 43; Hb. 841 ab.; God. II, 25, 3. 4; Frr. 421, 3. 4. — *Sum. Alp.*
Meleager Hb. 522-3. 761-2.
a. v. *Pyrenaica* B. Gen. p. 11; HS. 483-5 (major, subt. mac. alb.) — *Sum. Pyr.*
b. v. *Aquilo* B. Ic. 12, 7. 8; HS. 24. 25 ♀, 343 4 ♂; Dup. I. 47, 6. 7; Möschl. Wien. Mts. 1860 p. 343 (minor, ♀ caerulescens). Franklinii Curt. Descr. App. Narr. p. 68, Pl. A, fig. 8-9. — *Labr.*
c. v. *Dardanus* Frr. 419, 2. 3, V p. 59 (Sept. 1843); HS. 240 3 (1844) (minor, ♂ dilutior). — *As. min. alp; Arm; And. (Sierra Nev.)*
d. v. *Wosnesenskii* Mén. En. II p. 95, T. IV, 6 (major, an Aquilo?). — *Sib. or. s.*

http://www.biodiversitylibrary.org/item/38252#page/53/mode/1up

STAUDINGER, O., & REBEL, H., 1901 – Catalog der Lepidopteren des palaearctischen Faunengebietes. Friedländer & Sohn, Berlin. [*Lycaena Orbitulus* Prun. (= glandon) : p. 81, n° 581. La "subv(arietas) *Oberthüri* Stgr." se réfère aux populations des Pyrénées centrales (Pyr. c.) dont l'envergure moyenne est supérieure (major) (voir Oberthür, 1884).]

581. **Orbitulus** Prun. Lep. Ped. p. 75 (1798); Esp. 112, 4 (1800); O. I, 2. 43; Hb. 841 ab; God. II, 25, 3. 4; Frr. 421, 3. 4. — *Alp; Pyr. or; Arm. (Ararat); Tarb; Alt. (trans.).*
a) subv. *Oberthüri* Stgr.; Orbitulus var. Obth. Et. VIII p. 16, t. 1, f. 8,9 (major). — *Pyr. c.*

https://www.biodiversitylibrary.org/item/210640#page/125/mode/1up

STEMPFFER, H., 1928-29 – Notes sur quelques Lycaenidae français. *L'Amateur de papillons* 4 (1928) : 26-29, 38-41, 52-55, 70-72, 84-86, 119-121, 134-136, 154-156 ; 4 (1929) : 185-189. [*Plebeius orbitulus* de Prunner (*pheretes* Hübner) et *Plebeius glandon* (de Prunner, 1798) : 85-86]

TSHIKOLOVETS, V.V., 2011 – Butterflies of Europe and the Mediterranean area. "Tshikolovets Publications", Pardubice, Czech Republic. Zoological Museum, National Academy of Sciences of Ukraine, Kyiv, Ukraine. [*Plebejus glandon* (Boisduval, 1840) : p. 228]

Reproduction des cartes autorisée par Vadim Tshikolovets

VERITY, R., 1926-27 – Zygaenae, Grypocera and Rhopalocera of the Cottian Alps compared with other races. *The Entomologist's record and journal of variation* 38 (1926) : 101-106 ; 120-126, 170-176 ; 39 (1927) : 122-126 [p. 105 : «Ghiliani was, no doubt, perfectly right in stating that de Prunner's *orbitulus* is the species known as *pheretes*, Hb. (…) As to the species usually called *orbitulus*, Ghiliani makes out it is de Prunner's *glandon*, and it seems to me the description fully justifies this conclusion».]
http://www.biodiversitylibrary.org/item/94470#page/147/mode/1up

VERITY, R., 1943 – Le Farfalle Diurne d'Italia. 2. Divisione Lycaenida. Firenze, Casa editrice Marzocco. 12 + 401 p., pl. 5-19.

VERITY, R., 1947-1957 – Les variations géographiques et saisonnières des papillons diurnes en France. Le Charles, Paris, 472 p. Parution : vol. 1 : p. 1-6 (1947), 17-128 (1948), 129-160 (1949), 161-199 (1951) ; vol. 2 : 201-311 (1952), 313-364 (1952) ; vol. 3 : 365-472 (1957). [*A. glandon* de Prunner : p. 134-135]

À la recherche de la chenille d'*Agriades glandon* sur les pentes au-dessus de l'alpage Flix, Grisons (CH) à 2300 m d'altitude – 1 ,2 : trois chorions de *glandon* visibles sur deux rosettes d'Androsace petit jasmin (*Androsace chamaejasme*), plante-hôte typique du site visité, août 1986. 3 : Androsace petit jasmin en fleurs, juillet 1987. 4 : chrysalide non endurcie peu après la nymphose, juillet 1987. 5 ,6 : chrysalides avancées dans leur développement. La photographie de la chenille mature de ce site ne fut pas possible. Photographies David Jutzeler.
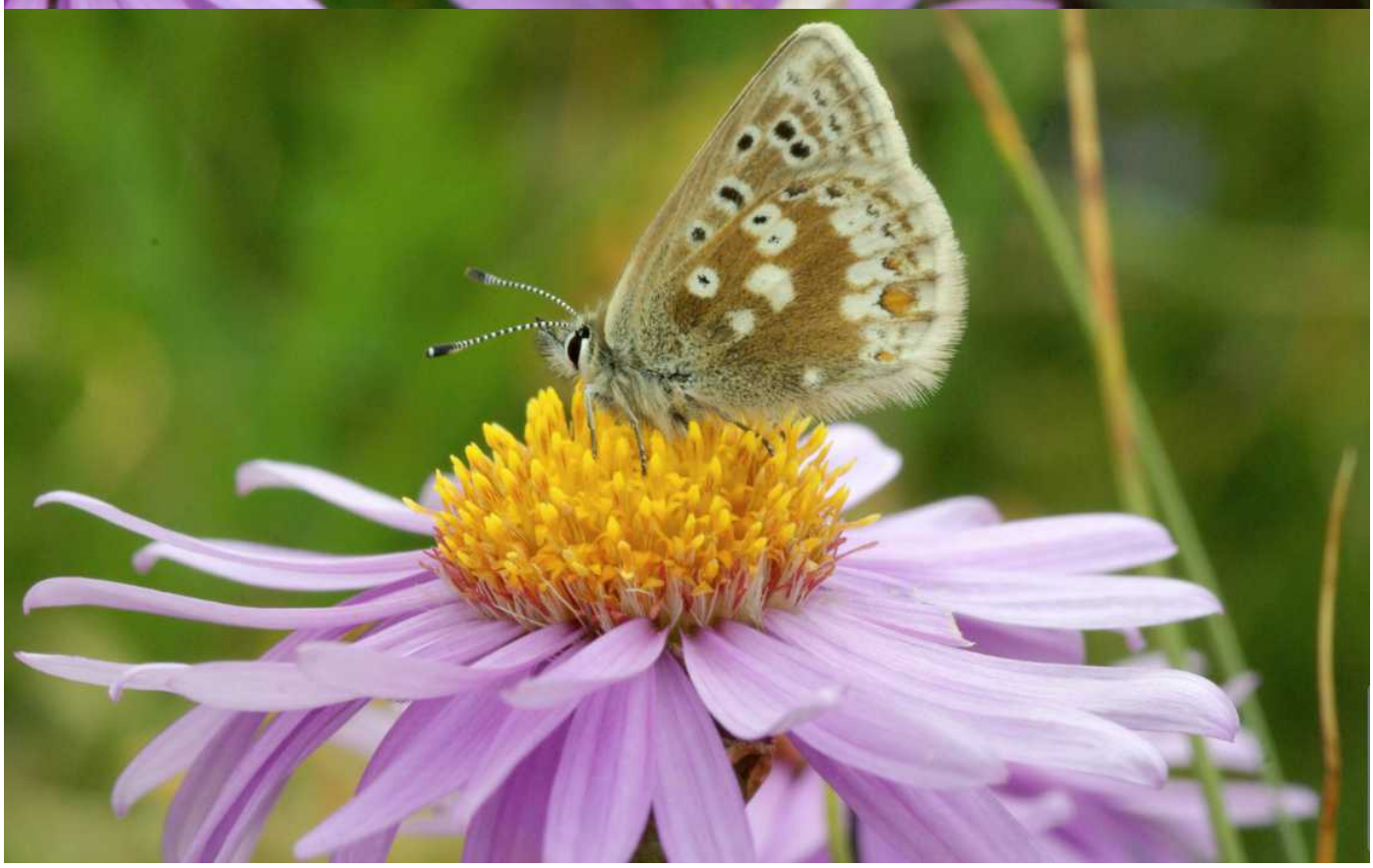
Agriades glandon aux environs de Vals (Grisons, Suisse) – 1 : groupe de mâles en compagnie d'*Aricia artaxerxes* sur le sol humide ; 2 : accouplement ; 3 : mâle. 4, 5 : femelle butinant une fleur d'Aster des alpes. Photographies de Markus Haab prises le 4.08.2010.